No. 6772 Shanghai Monday May 21, 1923

THE EASTERN TIMES

Published every morning: including Sundays

時報

中華民國十二年
五月念一日 星期一
舊歷癸亥年四月初六日
今天五張售大洋三分
第六千七百七十二號
中華郵政特准掛號立券 按照總包特別優待 寄遞之報紙
本館開設上海福州路山東路轉角 電報掛號一四 電話營業部中央一一二 編輯部中央一二〇四
外埠寄報郵費 中國境內全年十二元半年六元 日本境內全年十二元半年六元 歐美各國全年二十四元半年十二元 (報費先惠郵票九五折)
廣告刊例 特等 頭等 二等長行 三等短行 [illegible]

今日本報第五張圖畫週刊閱者注意

本報今日第四張載有諦閑法師大乘止觀講義閱者注意

時報館印行

新訂 遠東運動會 中國運動協會 日本運動協會 斐列濱運動協會

(一九二三年)隊球規則 中英合璧本 (定價大洋一角)

田徑賽・游泳・規則 中英合璧本 (定價大洋一角)

學校蒐購從廉 有正書局代售

上海商務印書館

文具儀器 玩具屏聯 照相器具 運動用品

大廉價二十天

〇五月二十一日起 六月九日止

滬甯鐵路管理局車務處廣告

啓者茲因津浦鐵路特別快車更改時刻向來上午九點三十分開行之特別快車自五月二十一日起改為下午十二點三十分開行凡北來之乘客在南京改乘下午十一點鐘開行之夜快車於次日上午六點五十分到上海此佈 車務總管奉命謹啓 五月念日

滬甯鐵路接班珠安汽船中班開行通告

早晚兩班照常開行時刻列表車站公佈

上海 南京 開 十二點三十分 七點四十分

青浦 朱家角 白鶴港 開 十一點十分 十二點五十分 加特

珠街閣 青浦 專班 上午八點青開珠 下午五點珠開青

本局鑒於時勢之需要一再要求路局暫停快車加添中班以便行旅今蒙路局允准自本月二十日起(夏歷四月初五日)將兩快車均在安亭停靠並添中班一次(原有之...) 凡蘇州崑山等處至珠街閣青浦白鶴港者請均改乘十二號車幸注意 甲5336

上海南京路 廣生行十三週紀念 各貨八折 双妹老牌大減價七天 由四月初五日起 甲5329

今日江灣賽馬

陽歷五月念一日陰歷四月初六日下午一點十五分起賽是日備有專車上午十一點五十分下午十二點四十分一點十五分 特此佈告 萬國體育會啓

素精長壽麵

為飲食衛生諸君及祝壽送禮者最適宜之品○質地之純潔勻淨上口之細滑有味各界食後方知○每盒一角二分可謂價廉物美○發行者上海大純素精飲料食品公司○北京路石路西電話中七九三八本外埠各大南貨茶食號均有出售

香港國民商業儲蓄銀行滬行開幕廣告

本行開幕擇於新歷五月念四號敬候各界光臨指教 行址江西路四十九號 甲5319

東方商業銀行上海分行開幕廣告

本行謹擇於陽歷五月三十日陰歷四月十五日開幕敬備茶點恭候各界光臨 行址江西路三十六號 電話經理室中央六四二九 營業部中央六四三〇 乙5875

請向商務印書館購備 摺扇 紈扇

▲扇面影印名人書畫 ▲扇骨均經名工雕琢

本館以多年製扇之經驗力圖改進每年出品精益求精茲將本年所出種數及價目略列於下 愛用諸君尚祈早購

摺扇 夏夢石印二十七種 一角八分至九角八分

女扇 彩色石印三種 六角一分至九角八分

紈扇 彩色石印二種 三角七分及六角九分

價目承索即寄 郵批格外從廉

上海拋球場 大綸綢緞局 注意

新到各種最新流行花色呢絨洋貨疋頭眞實大廉價三禮拜 甲5316

法國三鞭白蘭地酒

此酒係法國著名藥所製十餘年前之佳釀味美氣香異常功能補身益壽老幼咸宜是以運來滬以應各界之需如蒙採辦定價格外克己本外埠如願者請向本行接洽可也 甲3605

本埠代售處 英大馬路福和公號 南京路老德記 靜安寺路寶昌號 西華德路 法租界 美租界密勒路利號 大德號

中國總經理 正記洋行 上海浙江路五十七號 電話中央七七八三號

上海總商會給與金牌 農商部考驗特給褒狀 浙江實業廳給一等獎憑

鷹牌滅蚊盤香

夏令居室○燃點一盤○蚊蠅絕跡○且芬芳四溢○效力偉大○夢穩香甜○別種蚊香○無如此效力也○每盒十二盤○每盤可點六小時○售大洋三角五分 先施公司永安公司各大藥房大商店均有經售 總發行所 上海天津路貴州路轉角 仙樂製香廠 (外埠如有無經售之處請向總發行所函購每盒加寄費三分郵票代洋十足收用) 甲5314

華實墾務股份有限公司招股啓事并簡章

南通墾地莫腴於大豐人人類知之今大豐負債二百餘萬已瀕破產南通前開股東會決議售賣腴地維持進行會前邱股東渭卿甞介紹夏聯甫先生前往調查該地畝極腴而今股東會定價亦極廉覬覦其旁者復甚衆吾同人皆大豐股東也以腴地售外人不如吾股東起而承受之苟另組公司擇善者以任事不獨可發達新公司且可以監督舊公司使其經濟及工程管理各項不蹈覆轍兩可並存即兩可並利皆吾股東之責也南通鹽墾成熟地每畝有售至七十元者大豐地尤腴於他公司舊公司得地價償其急債並盡其全體未盡之工程新公司成立後復盡其一部份應盡之工程兩三年間價必相等即不為舊公司計新公司利已倍蓰矣吾股東告諸農利者不待言也茲擬訂招股簡章如下 第一條 本公司按照有限公司條例組織定名為華實墾務股份有限公司 第二條 本公司承買大豐鹽墾公司泰東成豐福豐恒豐和豐祥豐正副各區田地計十二萬五千畝開辦墾務其承買地畝另以契約規定之 第三條 ... 三期收股俟與大豐訂約後再行擇期登報招收 ... 負責任 第五條 本公司股款一百五十萬元內以一百二十五萬元為地價(計定價每畝十元)以二十五萬元為本公司工程設備之用 第六條 本公司於開始應做各項工程 ... 地畝成熟均勻後得按照鹽墾公司通例抽籤按股分田所分定之田由公司代為管理或股東領回自管悉聽其便 第七條 本公司不定官利自收入股本開始經營後每年所得租息由股東會議決分派但股東繳股在每期股款未截止之時先繳者得按日以月息六厘算給 第八條 本公司董事七人監察人二人依法選出 第九條 股東有十股以上者得有董事資格五股以上者得有監察人資格 第十條 董事任期三年監察人任期一年均得連任 第十一條 第一期股款收到後即開創立會宣告成立 地點上海暫設馬路中和里德祀潤號邱渭卿先生處揚州設五城巷賈斌臣先生處南通設西門外匯餘錢莊 第十二條 本公司正式章程由創立會議定之 第十三條 本公司每年開股東大會一次由董事會定期召集之 第十四條 本公司發起人無報酬 第十五條 本公司發起人 邱渭卿 張蘭坪 鴻英 譚祝三 賈巢孫 伍渭英 余壽平 馮曉青 徐積餘 王一亭 劉子鶴 周宋丞 趙叔雍 吳蘊齋 柳芝庭 謹白 乙5887

南通草捻大豐鹽墾公司股東公鑒

本屆股東會議決售地還急債及做工程各項現由滬股東方面發起另組華實墾務有限公司承受其地擬定啓事及章程登本告白前招股先儘大豐股東入股於四月一日起至四月念九日截止不足再另招新股承補倘舊股東入股逾額俟截止日按額勻攤請勿延悞 華實墾務有限公司發起人謹啓 乙5888

滬杭甬鐵路管理局標購檜木及美松廣告

本局招商投標承辦檜木及美松凡欲投標者可向上海北站材料處函索章程 甲5297

津浦鐵路局啓事

啟者月之六日早兩點五十分本路二次特別快車由浦口開至臨城沙溝兩站之間猝遭匪刦旅客受驚非淺本局至抱不安疊經派員沿途慰問照料所有脫險各位旅客本局自應一一道慰恐有未悉住址未及晤敘者特此登報致意統希諒察不盡 甲5313

津浦鐵路管理局廣告

茲本局擬將全線各站裝設廣告之事招商包辦訂有招標辦法如有殷實商人願意納費包辦者請至本局總務處營業課取閱章程特此廣告㊀投標定於民國十二年五月五日起截至六月五日止過期不收㊀標函內須註明每年應預繳路局包辦廣告費天津通用銀圓若干圓並須於封面上書明投包辦廣告標函字樣封固後加蓋火漆圖章㊀標函須由郵局掛號投交天津津浦鐵路管理局㊀投標須繳押款二百元交由本局總務處營業課轉送會計處收存給以收據㊀標函不由郵局投遞或有標函而無押款者均作無效㊀開標日期定於陽歷本年六月八日下午三時在本局當衆開拆擇其出價最高者准予包辦惟須遵照本局所訂之廣告規條及包辦廣告細則辦理另行議訂合同㊀所開最高標價如尚不及本局預估最低價格本局有權仍可不取㊀投標人所繳押款俟開標後憑收據向本局領回 甲5292

膠濟鐵路管理局招商承辦巡警夏季服裝廣告

本路現奉交通部核准招標承辦路警夏季服裝有願承辦此項服裝者可向本局領取投標章程標函格式閱看投標時須先交投標押款青島通用銀元洋一千一百元或交通部認可銀行之實款保單此項押款當於開標鑑定後照數發還如得標者自行聲明不願承辦或於本局所定期限內未經來局簽訂合同即將前項押款沒收所投之標即歸無效其標函封面須註明投標服裝之標字樣並須用火漆固封蓋戳附同標樣於民國十二年五月三十一日上午十二時以前寄到青島本局材料處採買課過期不收於是日下午三時在本局當衆開標如所投之標非用本局發給之標函格式塡寫及不按規定時期送到者一概無效所投之標並不以最低價格為標準或將擬購服裝分給數家承辦悉聽本局主裁 中華民國十二年月日

國立東南大學南京高師第四屆暑期學校廣告

本屆暑期學校定於七月十日開學 課程六十餘種一律授課一月欲知詳章請寄郵票七分至本署校辦公處索取空函恕不答復報名期六月一日起二十日止 甲5293

東北大學招生

現招文理法工四科預科生約二百七十名報名自六月一日至七月十日地址在奉天大南關高等師範舊址簡章函索即寄惟須附郵票三分 甲5309

祈禳消災免刦

初八日佛誕停止屠宰一天請各界善男信女茹素功德無量 甲5313

佛誕祈禱會啓事

本會定於夏歷四月初一日起每日下午一時開講楞嚴經初三日起啓建普利水陸道場七永日初八佛誕正日初九圓滿屆期恭請諸大善長同臨會場祈禱是幸 上海小南門外留雲寺佛誕祈禱會公啓 甲5320

有正書局新出

康南海書一天園詩稿

精印一冊 定價大洋二角五分

先施公司 新舖開幕 大減價 廿一天 由四月初一起

慈善救濟會 募游民工廠基金 還本儲蓄債券 四月廿五日開籤

山東 豐大商業銀行 五年還本有獎儲蓄券 第四期大獎號碼

第一等獎 第一萬三千八百七十號 南昌福順祥代理 第二等獎 第三萬零零九十四號 漢口振華公司代理 第三等獎 第一萬七千七百十七號 漢口義大利代理 第四等獎 第一萬三千零八十三號 漢口中華春記公司代理 又 第一萬八千九百四十五號 北京晉益惠記代理 第五等獎 第一萬一千四百六十一號 上海善利全分號代理 又 第二萬二千零五十一號 天津鑫記代理

乙5893

上海銀行公會會員 金城銀行告白

本行股本收足五百萬元公積六十萬元 專營商業銀行一切業務 天津北京上海漢口兼營儲蓄 總行設在天津並在北京上海漢口設有分行及蚌埠南京下關哈爾濱設有辦事處 國內外通商各埠訂有特約代理機關 電報掛號均為（七〇〇七）上海分行設在南京路 經理室 營業室 電話中央一三五八 二三八〇〇 南市辦事處設在小東門兼營儲蓄事務

日夜銀行儲蓄 利中有利 贈外加贈 七大特色

（一）本行贈品儲蓄每戶儲本十元只須投資一次（二）甲種八年期滿還洋二十一元乙種四年期滿還洋十四元計息均在一分以上（三）每一儲戶贈送大世界遊券一張共值洋二元（四）所贈大世界遊券中附有贈品券兩張此項贈品券每月二十九日在大世界開獎頭獎汽車一部值洋五千元小獎甚多（五）各種有獎儲蓄均在儲本內提成充獎惟本行此項儲蓄所有汽車等各種贈品均另由大世界籌備不動儲本分毫（六）以上第三第四第五三種特色因本行與大世界有連帶營業關係方能有此特別優異辦法非他家所能倣效（七）此項甲乙兩種贈品儲蓄一年以後儲君如需作押款者可向本行面議

大世界三月份贈品本券每本五張內有附贈贈品券一張頭名五千元汽車一部二名值洋千元之贈品餘獎甚多並有末尾每本只售大洋一元三月念九日開獎諸君既樂觀一聽並有得獎希望快請一試

白相大世界奉送五千元

崑曲研究專著 曲律易知出版

英國莎士比亞之詩全球無不艷稱之為其常被於歌場也然考其體製即與我國之曲相類曲於我國文學上占極大價值自無疑義惟曲有曲律不明曲律而作曲則不能被諸管絃此學罷晦已久世人多不知之中向無專書故此書為許君守白所著吳君瞿安所訂兩君皆當代曲學鉅子罷此美術文學日就淪沒因成此書為曲學津梁之助義鑑詞題朗行列眉欲研究此美術文學者誠不可不人手一編也線裝精印上下二冊特價一元六角 有正書局代售

冊5284

各城鎮鄉村願經售國貨人丹者注意

諸君欲享優厚利益麼？請閱此廣告

本公司發行完全國貨龍虎人丹已歷十有二年，貨精價廉，早為各界公認，且寄遞各省，經稅務司批准一律免稅，際此抵制潮流，正我國貨發揚之日，本公司為優待經售者利益起見，特定變通辦法，不論城鎮鄉村，有願經售國貨人丹者，先匯款十元，寄至本公司，當發給十五元之貨，匯寄一百元者則發貨一百五十元，多則仿此類推，暫批仍照上法，至陰歷九月底結清，折扣一律照章，本公司志在推廣國貨，挽回利權，各寶號熱心愛國，又有優厚利之希望，幸速購備，勿失之交臂也，批發章程函索即寄

上海三馬路中法大藥房總發行

各省中法及各大藥房洋廣貨店均有出售

時論

匪患與將來（景寒）

匪患之可慮不僅在現在而在將來蓋現在臨城之刦案涉及外人其患已可驚駭然根本之不治而徒為敷衍目前之故使匪得要挾以遂所願則匪膽愈大匪勢愈張將來擄刦外人以求所欲視因緣奔走以求祿位者其為境更捷其患豈可勝言哉

或曰此次臨城之土匪刦案為官吏剿之急故迫而出此耳今謀招撫為被擄者生命不得不委曲以求全耳非真畏匪而縱之也不知既曰會剿則近匪巢穴之臨城何以一無軍隊是事前之怠忽罪已不赦至於為被擄人生命故不得不事招撫事雖萬不得已而禍實遺諸將來欲他日匪患之息其可得哉

命令

五月十九日大總統令 外交部呈請任命陝西關中道道尹南岳峻兼辦陝西全省交涉事宜應照准此令

又令 內務總長高凌霨呈准陝西省長劉鎮華咨請任命董乃俊翟朝舉為省會警察廳警正均照准此令

又令 林襄順晉給一等嘉禾章李國鳳給予二等嘉禾章林文慶晉給二等嘉禾章黃毅與小銘黃異民均給予三等嘉禾章鄭偉晨給予四等嘉禾章屈正興晉給四等嘉禾章此令

又令 黃強給予二等文虎章陳國倫給予三等文虎章此令

電報

醞釀中之最高問題

府院近以最高問題失歡、吳景濂利用機會、聯絡曹錕、一面進計、謂黎黃陂如撥欵制憲、即可改選總統、最高問題、聯帶發生、各團體函電、或促制憲、或省憲、或改選國會、皆係被動、（本館二十日北京電）

王家襄吳景濂等十九日入公府、催促制憲經費、黎黃陂與華銀行團磋商墊借、（本館二十日北京電）

津保派十九夜召議員集會、商最高問題、決向各方接洽、分頭進行、張紹曾亦與全民社密商、在八月以前、辦妥選舉總統、但大孫派議員仍堅持先制憲法、（本館二十日北京電）

溫世霖等、對最高問題、積極進行、黎對張紹曾表示消極、張謂議員助曹者僅少數、勿自餒、（本館二十日北京電）

兩院議員索公費、政府無以應、議員聲言將赴粵、以要挾當局、（本館二十日北京電）

臨城官匪之相持（今日之萬國民大會）

交次孫多鈺在津、接吳毓麟二十日電、謂李麟閣郭泰勝等攜田督委任狀上山、匪首態度強硬、非撤兵無協商餘地、有據山東全省意、調人憤慨、不得要領而回、（本館二十日北京電）

吳毓麟以匪不允為質、定二十日回京、再商辦法、交涉事交田中玉主持、（本館二十日北京電）

吳毓麟仍願入山、但匪情狡展、條件甚嚴、大約被擄諸人、將來分批放回、（本館二十日北京電）

田中玉決招撫土匪、編為國軍、（本館二十日北京電）

英法美日公使、十九日上午、在葡公使署非正式會議、討論營救出險、並以後遊歷保護、鐵路整頓、及將來關稅會議、收回裁判權等問題、以備星期一正式會議、（本館十九日北京電）

領袖葡使、十九日午後照會外部、根據外交團會議、請令軍隊勿向匪進逼、並負責救出外人、（本館二十日北京電）

津浦刦車案、外交團每日會議、促中國迅速解決、部覆刻正設法招撫、外傳公使團如何條件、係某國鼓吹、現尚談不到、（本館二十日北京電）

法人裴雨培、攜匪函到京、要求撤退官軍、並外人担保不報復、方釋放所擄諸人、外交團定二十日討論、（本館二十日北京電）

二十日擄婦一人出險、（本館二十日北京電）

外團仍促政府迅速救出被擄諸人、不願與匪接洽、致失尊嚴、且恐他匪效尤、（本館二十日北京電）

臨匪要求六國領事、出面擔保官廳所許條件、（本館二十日北京電）

匪首孫美瑤稱建國自治軍總司令、發布文告、（本館二十日北京電）

臨匪條件苛、難遷就、中外責任要人、有主張痛剿者、（本館二十日北京電）

中外有勢力人員之意、多以為自始即應剿攻匪徒不與開談判、則諸被擄者反可早日釋放、匪徒盡殺諸外人之恫嚇、其危險並不大、（路透二十日北京電）

魯督易人、保主馮玉祥、津主王承斌、洛主靳雲鶚、又張懷芝運動亦力、因此田得暫留、（本館二十日北京電）

王承斌督魯、曹銳回直長任、懇曹錕主持、錕商吳佩孚、吳為田中玉緩頰、並暗示反對曹銳回任、（本館二十日北京電）

張樹元劉懋政赴魯、會辦刦車案、閫一為魯督候補之一、一有兗州鎮守使望、（本館二十日北京電）

官匪談判決裂、代表有離棗者、惟扯票與痛剿、均暫難實現、（本館二十日徐州電）

臨城刦車案田中玉允任孫美瑤為招撫司令、（本館二十日天津電）

楊以德入山磋商三日未返、（本館二十日天津電）

旅津美僑、對臨城刦車案、催促美領事速辦、（本館二十日天津電）

英僑服役聯合會、萬國商聯會、外僑委員會、聯合會議、對臨城案、力主直接行動、已覆電津滬外僑、決星期一開萬國公民大會、（本館二十日漢口電）

法人裴雨培夜半到京、攜來棗莊法領事致使署之文、聞內有匪首致外交團之一函、據稱官兵必須撤退、俟有絕對保證、擔保匪徒不獨目前不受懲戒、且日後准免報復後、方可釋回擄去之人、又聞匪徒要求於改編混成旅自行統帶後、指定山東南部某數縣為其管轄區域、又聞匪徒不肯承認以華人為質、或接受華人保證、但必須有外人担保其日後安全、不遭報復、（路透二十日北京電）

軍政要聞

張紹曾派張超千傑眞來津、勸張英華就財長職、張運動津派未成、尚猶疑、（本館二十日天津電）

張英華在津商借欵五六十萬、得欵始來京就財長職、（本館二十日北京電）

喜峯口奉軍、十八日撤退三營、向隆化圍場、驅逐蒙匪、（本館二十日天津電）

馮玉祥辭西北邊防督辦、指令慰留、（本館二十日北京電）

楊森退重慶、援軍抵萬縣、漢陽兵工廠運大宗槍彈往濟、（本館二十日漢口電）

洛陽節內需欵五十萬、鄂至少須百念萬、蕭耀南均囑財廳早為籌備、財廳無法、決遵議會決案、實行有利券、武昌夏口漢陽先行、不足即借欵、（本館二十日漢口電）

張紹曾彭允彝認北大宣傳過激、決嚴厲對待、彭勸張自兼北大校長、並先撤該校總務長蔣夢麐、（本館二十日北京電）

十九日晚康有為由保定來天津、（本館二十日天津電）

汪榮寶領得經費二萬元、定月杪赴駐日公使任、（本館十九日北京電）

曹錕電邀官礦總辦鄭廷璽、赴保定、（本館二十日天津電）

援粵豫軍沿途騷擾

樊鍾秀軍、於十七十八兩日抵九江、向潯商會索十萬元、商會允籌三萬元、樊未允、即於十八夜譁變、放火搶刦商店、潯鎮守使不能彈壓、現仍在騷亂中、（本館二十日漢口電）

第二批援粵豫軍七營、又將來漢、蕭耀南電洛阻止、（本館二十日漢口電）

護法軍圍攻約兩週後、已占據肇慶、護法軍占據惠州之說、傳之過早、九廣鐵路一帶之戰事、仍未分勝負、孫中山邀伍朝樞回粵長外交、梁士詒將於下週內謁孫、聞擬助孫成和平統一之功、

聞北軍敗退至始興後、今目的仍在韶關、據官場消息、始興已由護法軍控制、（路透十八日廣州電）

據惠州最近消息、護法軍現距城不足十哩、桂軍復入肇慶、負嵎抗拒粵軍、城內平民缺乏糧食、且受兵士蹂躪、人心至為恐慌、

廣州政府不允以鹽稅權交還北京、但北京政府之代表、仍抱回京前可和平解決此事之樂觀、鹽稅洋員出示不承認孫中山所委華員簽定之護照與公文、（路透二十日廣州電）

湘省要員聯翩辭職

李劍農辭省院長、薦吳景鴻自代、趙恒惕挽留無效、（本館二十日長沙電）

財司袁華選、因十二年預算、難依憲法做到、軍費佔歲出三分之二、教育費十分之三、十九日出席議會、仍難通融、議員李僔、且將提案彈劾、決辭職、可望准、（本館二十日長沙電）

●法國將增軍魯爾

法報稱、魯爾法軍即將續增、以期嚴密稽查鐵路、俾可早獲結果、蓋以德國工人漸有厭意、若法人在魯爾之地位、更趨穩固、則德國必將提出較善之解決辦法也、（路透十九日巴黎電）

哈佛通信社稱、魯爾失業者因生活價昂、漸不寧靜、已有示威行動數起、要求增給津貼金、且公然表示與其受飢毋寧從法人執役之意、克虜伯廠工亦因廠經理請求復訊、不蒙批准、會有罷工之說、但迄今罷工風潮、並未實現、（東方十九日巴黎電）

●洛桑會議之成績

洛桑會議政治委員會今晨開會解決次要問題數件、第二十六條關於取銷外人司法權之條文、已切實擬定、關於學校教會及醫院基地一層、土耳其代表堅請備以法英意三國所有者列入條約、委員會復討論大赦事、議決以協約國代表之意見傳達安戈拉、政治委員會除保留之問題外、已告成全功、保留之問題、其一爲加斯台洛里沙島問題、將歸私人談判（路透十九日巴黎電）

●英首相將不久於其位

波拉勞今日午後抵倫敦、狀甚疲憊、似有病、殆未能辨識在車站等候雜於人羣中之友人、首相之返倫敦、頗令擁護之者爲之不安、蓋預料波拉勞將不久於其位也、唐林街相邸以未悉波拉勞意旨爲言、並謂此後發展、將俟此數日內醫士意見而定、（路透十九日倫敦電）

波拉勞由巴黎回倫後、其醫師賀爾德爵士於首相到後、即往晤之、既出、不允以首相情形告人、但悉醫士已囑其靜養、暫不勞心政治、首相在此數日內、將未能與任何閣員晤見、（路透十九日倫敦電）

●福煦上將回國

福煦上將由波蘭提克游歷歸來、今日抵巴黎、（透路十九日巴黎電）

●新加坡築港之評論

海軍少將克萊斯威爾氏評論雪梨較新加坡更能防衛太平洋之說、謂英政府之以新加坡爲海軍根據地、選擇適當、實爲善策、極可爲人信任、雪梨軍港之說、殊爲無用、因在戰時此港必爲人封鎖也、（路透十九日墨爾邦電）

●波蘭國務員被刺

波蘭農部次長阿勒溫斯基氏、今日在通衢中被人暗殺、關係報復私仇、（路透十九日華沙電）

北京特約通信

學戰

▲彭彝允之戰略

▲北大派之對抗　（蓍）

彭允彝以一無聊政客、依附趙炎午之末光、得充張閣之教育總長、無怪北京教育界有『滴從何來、遂集於此』之感、而彭氏竟不自菲薄、倡言打倒學閥、其與北京教育界之戰史、久成洋洋大觀、近來張閣日薄崦嵫、彭知教育總長之椅子、坐不了幾天、欲趁此尚未下台之際、實行**出氣主義**、訓令也、通電也、起訴也、鬧得烏烟瘴氣、其最可注意者、即**專對北京大學說話**、此實其新發明之戰略、蓋彭以北京大學向爲國立各校之領袖、北京教育界、多惟其馬首是瞻、然其中亦有一部分、與北大派關係較淺者、雖團體行動、亦皆附和、而非絕對不可離間者、故現在戰略、一面**對北大教職員、則老實不客氣、擺出總長牌子、**磨礪以須、**決以辣手處置之、**一面**對於其他各校教職員、則不獨不究其隨同北大之行動、且極意噢咻、冀解其國立各校教職員聯合會議之團結、**並遣人向北大以外有勢力之教職員、暗中運動、餌以推翻北大學閥以後之位置、蓋以北大教職員之地望較高、薪給較優、故以此歆動之也、被彭羅致於教育部之教育界人物、頗爲之向此點奔走活動、惟聞尚無何等顯著之効果、至北大方面、對於彭氏此種伐交之謀、已甚爲注意、一面聲明**索薪運動、係各校教職員主張其權利之共同行爲、**并非北大一校之單獨舉動、並辯明彭氏所稱**北大開會、密議推翻政府等等、係屬彭氏揑造、**一面力謀**團結各校、一致與彭氏積極作戰、**日內當尚有許多熱鬧可看、以爲此一部『彭蔡戰史』、增加材料、蔡子民早去、此處仍言彭蔡者、從其始也、且彭氏之對今日之北大、仍目爲蔡子民系統治之北大也、

要聞

●臨城案土匪態度強硬

▲代表入山談判無結果

▲匪方之修正條件……官軍仍駐抱犢崮附近

「透社十九日棗莊通訊云、星期四日赴抱犢崮之代表、昨日午後歸棗、彼等會與匪首會議多時、全無成就、匪僅重申要求、且索撫編軍隊所需經之費及糧食、與魯當道所訂之合同、應由六國領事爲證人、路透訪員會謁見軍官丁某、據稱諸人於午後二時三十分抵匪穴、匪派隊伍奉迎、雙方未幾即開談判、接續至夜、夜中僅休息兩小時、諸代表擬於晨間六時下山、因孫美瑤請諸代表再行計議、故延至十時始行、匪之修正條件如下、㊀官軍應即撤回原防、㊁自本日起每日供給匪需之糧食、㊂匪衆尚編爲督軍之軍隊、發餉若干、以孫美瑤爲司令、郭其才爲參謀長、㊃此合同須由六國領事簽字、丁反對第四條要求、謂現棗莊僅有四國領事、且彼等並不與聞談判、有副匪首聞之甚怒、拔手槍欲擊丁、諸代表無一攜軍器、由其他匪首干涉而止、除此數端外、會議進行、殊形和平、但於釋放擄客事、毫無進步、匪首語丁、諸條件實行後、中外擄客、均將開釋、諸代表歸後、即以結果報田督、田帥不能即答、並請諸代表留駐棗莊一二日、丁以另有急務、婉詞謝之、故吳毓麟丁郭等均於今晨回津、諸代表稱、如有必要、當回棗庄、尚有一可注意之事、田督於諸代表入山之三小時前、先派一人前往、其目的何在、未經宣明、亦未以此行告知諸代表、官軍頭仍駐於抱犢崮附近、爲槍彈所不能及之地、蓋匪撤退之要求循不顧、田督當然反對此點、以爲喪失中國之主權、要知匪之蹤跡全省、爲時已久、直至今日而言主權、似已過晚、匪今已占優勢、若堅主撤兵、恐田督亦別無他法也、各事今已完全停頓、督軍與政府代表一無成就、其餘華員除互相妨害及累及他人外、亦不能奏錐刀之功也、

▲匪徒欲得土地管轄權

▲冠冕堂皇之匪告示……將起重大交涉之美使警告

路透社十八日棗莊通訊云、匪徒決計欲得魯省一大部份土地之管轄權、並已誘引若干村鎮加入匪黨、且有運動官兵之謀、此乃漸爲顯明之事實、匪首孫美瑤、自稱建國自治軍總司令、發出告示若干、詞句激昂慷慨、指摘軍閥與資本家之罪惡、樂述勞動家之苦楚、宣布階級戰爭、有一示文曰、吾輩目的、在改善政府暨民之惡政策、而設立穩固政府、吾民將爲國民謀取真正幸福云云、梅醫士現又下山、取供給品、據謂事勢愈覺吃緊、兵未撤退、且較前愈逼進、匪首已儘速退後、現僅可退至抱犢峪耳、渠甚憤怒、幾已無可忍云、又據梅醫士云、抱犢峪額約有待贖之幼孩六十人、昨晨有委員團、懷抱樂觀、前往匪巢、此團代表政府、確係中政府方面解決此事之最後努力、若此行無功、則除外國干預外、殆無他策、華人雖抱樂觀、但外人之觀察者則不然、昨日午後美使在臨城發言、頗堪注意、其言殊不抱樂觀也、田督代表向美使陳說目前情形、美使答曰、政府數機關代表聚在一處、則進行勢必延緩、余警告諸君、此事必不可延緩、外人必須即放、否則余敢言將起國際重大交涉云云、中代表稱、各事已盡力辦理、床鋪食物皆已送去、美使答謂、主要點在外人之立即釋放、可回覆楊以德與毓麟兩君、告以外人不即釋、必有嚴重後果云、

▲臨城軍隊售彈給匪

▲兵士十八月未得餉銀……中興公司每年供給兵匪鉅款

大陸報棗莊通信云、據外間所傳消息、現在游擊土匪之第五六兩旅軍士、及包圍抱子谷之第二十旅軍士、因十八個月未得餉銀、刻暗中將其子彈售給土匪、而以代價自購糧食、更慮被擄旅客由匪中來函、言匪軍火甚缺、但現已增加若干、然則前說足見係屬事實、以吾人之揣測、土匪蓋即以此番刦得財物之一部、以交換軍士子彈也、又日來外間傳言、因軍隊對匪態度之强硬、棗莊營救之中外人、業處於危險之地位、現中興煤礦之各營救者、均任於車輛中、由礦中警察五百名保護、至各華官所帶衛隊、亦餉械頗足、或可無虞、礦中每夜並以探海燈時時向礦外四面照視、以防匪軍襲行襲擊、此項專爲防備而設、設置已及一年、至礦外周圍十五里之內、有欠餉未發之軍隊八千至一萬人、假使不幸危險發生、則出於礦內軍士之關門納外間軍士入內也、至土匪攻擊棗莊礦市、一時當不至有此事實、緣莊市警備森嚴、爲匪所忌、且每年匪收礦中貼費一萬元、已允不再加攻擊、至鎮守使何鋒鈺私受礦中之款、當已不在少數、據聞其於礦中產煤、每噸取保護費一元、而礦中每日計出煤千噸、彼即安然坐收千元、而礦中五千之勞工、每日反祇得工資銅元十八枚至二十四枚云云、

▲豐沛蕭土匪之蠢動

▲亦欲改編國軍

徐州通信云、徐海鎮守使陳調元、前奉齊督命赴臨城協勦劉匪、抵臨後、偕何鎮守使駐紮棗莊、以便相機進剿、現陳至今尚未回徐、據軍界消息、陳使與何使會商多日、迄無完善方法、現魯督田中玉、交長吳毓麟、均赴棗協商、仍無結果、當軍隊未抵棗之前、該匪尚有撫意、嗣見兩鎮守使、及一督軍一閣員、親赴其地、亦不過爾爾、因之條件愈苛、至於交長求質而不得、益挾外人爲奇貨、要求改編國軍、并謂官軍如有媾和之誠意、須先撤豹子峪之圍、退卻三十里、然後雙方代表、會集開議、議妥簽字、並須有切實之保障、始能放外人出山、現豐沛蕭等處土匪、均蠢蠢欲動、或謂係受匪首孫美瑤之號召、有一律改編國軍之希望、因之徐屬北境一帶、道路頗不平靖、行旅咸有戒心云、

●豫軍樊旅開抵贛垣

南昌通信云、豫軍樊鍾秀旅、日前到潯、十六日起陸續進省、駐紮牛行車站、南新兩縣承辦兵差、每日供給耗包菜蔬、備極忙碌、江南會館、向爲常師司令部、近日駐兵甚多、開常德盛已應蔡督召來省、担任招待樊旅事宜、大約鍾秀到後、亦將駐此、現時百貨出口、船隻缺乏、而樊旅急待開往贛南、各屬派船、軍署派令扣留、以供軍用、有進無出、船家叫苦不迭、商界因道路傳聞該旅係洛吳派安老洋人舊部改編、野性難馴、頗懼騷擾、環請軍警加緊戒備、熱鬧街市、皆設雙崗、聲令該旅分批開拔、勿任停留、並囑其中下級軍官、約束兵士、不准渡河、免啓商民驚疑、故兩日來城廂秩序尚安、省會軍警林立、布防周密、可保無虞、但潮贛江而上、路程千里、兵士盤伏船中、情有不堪、本識該管軍官約束能力如何、若與常師同無紀律、則意外事之發生、蓋有難言者矣、月初財廳商銀行團借款二十萬元、爲供應援軍之用、各銀行錢莊業已先後措繳、聞其意即在買一安甯云、

●成都附近之戰雲瀰漫

▲鄧陳與但軍接戰……省垣現狀之一斑

五月六日成都通信云、自二號起、新都漢州金堂各縣、戰雲瀰漫、據鄧陳聯軍探得熊但方面情形、係由遂甯樂至分兵向中江潼川、以該軍獨立旅鄭英部隊、由金堂屬之淮州、向金堂縣城及趙家渡進行、二號該軍即進據金堂、三號進據新都、有進斷聯軍北路交通、襲取成都之勢、聯軍總指揮既令出東路各軍、及散處新繁灌江新津等處部隊、集中省城後、即開會議、表示堅決態度、隨於三四兩號、繼續開拔部隊、分向新都淮州方面禦敵、四號午後、聞鄭旅由新都退卻數十里、五號晨、又聞新都尚爲鄭旅佔據、是日省垣東南門照常開放、北門開至午後三鐘即閉、西門未開、北門有傷兵入城、據傷兵言、聯軍已占新都、劉正追擊鄭旅、攻新都之聯軍、爲陳退齡之邊軍全部及鄧錫侯軍之一部、劉斌之全師、陳軍居前線、陳自往督師、攻淮州之部隊爲鄧錫侯所統三師之一部、及陳國棟之全師、熊但大本營現在淮州、其前線在距省數十里之石板灘廖家場一帶、勝敗情形、現尚未悉、惟楊森所部、及趙榮華之北軍、前見鄧陳軍占領成都後、未即行追擊、因亦停止進攻、自鄧陳軍出發東路以來、楊森亦派隊進偪合川、現將合城占據、又進攻潼南、（潼南爲敍屬境土分設之縣）已進逼熊但駐遂甯部隊之後、若潼遂爲楊軍攻克、則潼川中江熊但軍、均將犁動、即與鄧陳軍成夾擊之勢、此時一般人所注意者、爲駐紮資川內江之賴心輝部隊、賴與熊但、關係頗深、若鄧陳軍與熊但激戰之際、而賴軍忽從簡陽向淮州金堂横擊聯軍側面、則鄧陳各部、不易支撐也、據軍事家言、熊但猛向北路攻擊、係最後之孤注、能勝則攻據綿陽、不勝仍將由側面退東路、並力取敍瀘爲根據、以便與滇唐聯絡云、

三日前此間謠傳鄧陳疑第九師兼衛戍總司令劉文輝、將解決該軍、一般人心、甚爲憂懼、嗣聞劉文輝親至北較場晤鄧錫侯、面談一切、鄧旋有布告禁謠、並布告聯軍總指揮部移前方後、省垣防軍事宜、仍交由衛戍總司令劉文輝完全負責、劉鄧之總指揮部、已由北較場移往前方、劉文輝已分兵一部駐北較場、南門及東西各街步哨已撤、市面街無大紛擾、惟近日軍隊多駐各街民房、喧賓奪主、一般人焦灼殊深、商業尤極蕭條、各小舖戶、多已關閉、街面拉夫、絡繹不絕、不但不得錢、亦且不得食、因此斃命者、實繁有徒、又各軍駐紮之地、向團保索米、全不給價、現有米之戶、均趕速出售、故近日米價、尚未繼漲增高、但耗費太多、將來搜括不出、必有飛漲之時也、一般無權無勇之民、無法解脫苦難、惟有逢人嘆浩刧、呼奈何而已、傳至此、聞北門運進傷兵頗多、頃間尚未敢斷言何方勝利、刻電報極沉滯、東路尤甚、普通電均難拍發、故祇作稿郵寄也、

●粵中戰事之近聞

▲東江方面之戰事　國聞社廣州通信云、龍城收復後、北江軍事、正在收束中、而東江陳炯明殘部、忽又蠢頑特起、擾動惠博諸屬、惟從實際調查、陳部之衆、不及沈軍、而其軍餉軍實、尤爲不及、其成敗之數、吾人當不難預決、溯陳部之發動也、則實與沈軍有預約、探聞其計畫、則東西北三江同時共作、沈軍任西江、北軍任北江、陳部任東江、詎北江事發、北軍遲遲不肯赴前線、沈不得已、遂兼任北江、而陳部則不動、蓋妄冀沈軍與聯軍在北江兩敗俱傷、而彼則從東江偷入廣州、坐收漁人之利、繼因沈軍着着不利、又恐動而無濟、故又遲疑觀變、至於最近、一則被洛吳責其失約、二則因葉舉洪兆麟等回港、會同陳炯明金章陳炯光黃強陳覺民黃大偉等經幾度之軍事秘密會議、而認爲時機已至、舉兵之心遂決、其根據地仍在東江之惠州、及海陸豐一帶、先期由葉洪二人潛行入惠、設總司令部於百花洲、遙戴陳炯明爲總司令、而實以洪兆麟代行之、葉舉爲總指揮、楊坤如爲前敵總司令、其前受編於中央改爲警備軍之楊坤如部、即將旗幟改爲粵軍旗幟、佈置既定、即向廣州方面進發、而先犯博羅屬之聯和圩、當即被駐該處之劉玉山軍長所部、將其擊退、繼又犯復羅水口各處、又被駐該處之劉震寰總司令所部、將其擊退、現兩劉所部、已乘勝直搗惠城、但據探報、楊坤如已於十二日逃出惠城、開楊所部計共四千人左右、而此四千左右中、向聯軍表示投誠不願再戰者、佔其泰半、意者楊之逃走、非因所部反戈、即因軍心不一致所致、然其不堪一戰、於此可見一斑、至於陳軍、合計林虎熊略翁式亮陳炯光陳小岳陳演雄鄒坤如等、號稱六十營、人數共得萬人、然內部主要戰鬪力、祇在海陸豐土著、計共有四千餘人耳、但其所恃者、則以黃大偉加入彼方、黃在香港會議、自告奮勇、担任運動其前所部之東路第二軍將士、改與陳部一致行動、不知東路討賊軍將士、反對黃之陰謀、密報元帥府、現孫中山已明令將黃通緝、陳黨原定之計畫、因以不逞、

至聯軍之佈防、東莞石龍平湖後援各方面、則有劉震寰部之第一二三四師、共萬餘人、博羅增城各方面、則有劉玉山部之第二三師、共八千餘人、在莞博羅之間、則有李福林部七千餘人、現新由北江調往佈防者、則有滇軍第四師將光亮部二千餘人、兵力甚爲雄厚、此均屬惠城西南方面者、聞其節制、中山擬特派蔣介石、暫駐石龍代達意旨、俾得統一、而利進行、至惠城東北方面、擬最近消息、駐河源許軍所部、現已進抵觀音閣、（離惠城僅六十英里）其餘則集中梅縣、計有二萬人、將以最短促時間、直赴惠城、撲滅餘孽、聞許總司令意、以此次返粵、本有肅請陳部之志、故陳部既發焉思逞、故誓乘此時機、盡忠厥職云、又中山亦以當茲北江軍事既經收束、西江亦行將解決、東江陳部、亦宜早日肅清、是以昨特論令各軍、限於一星期內、即將東江軍事收束云云、

▲肇慶被圍後狀況　據粵報載云、西江張希栻部、退守肇慶後、未敢與聯軍作劇烈之戰鬥、據昨由前敵返省者云、自九日起、聯軍已盡調開赴西江水陸各軍、將肇慶城重重包圍、水洩不通、業已七日、敵軍除在四城門用數重木板掩護外、並架滿鐵線及放置豬籠無數、聯軍飛機隊凌空偵察、見難民數千、麕聚於城內教堂空地、飢不得食、狀甚慘怛、蓋敵軍祇知死守、不理人民將爲餓殍、現城內各外國教士、代爲翻譯雙方暫行停戰、電請駐省領事、購辦糧食、載往肇慶、設法運入城內、救濟難民、孫中山以西江總指揮程潛、因另有任務、故特委魏邦平爲西江總指揮、魏奉命後、即於昨十五日下午、乘江固兵艦、由省河出發、佈置西江軍務、又西江討賊軍周之貞、自月前包圍肇城失利後、退駐下游休息、已逾兼旬、現西路戰事已有中央直轄第一三師各旅團完全担任、而陽春方面敵情頗吃緊、大本營昨特令調該軍轉向陽春新興進攻、現已全軍於十二日退返新會北街河面集合、日內即當啟拔云、

▲李耀漢圖擾四邑　五月十日、李耀漢自率所部、約兵一營、抵赤坎、向該處商家、勒借火食銀一萬元、商會長蚤不允、隨即集議、共謀自衛、召集各鄉團練、警戒對待、李以兵力無多、知難施以威刦、乃率隊轉向台山、意圖南下台城、直出公益、以窺江門、頃由大本營飛撥兵艦、駛至公益新昌等處河面助防、並由滇軍司令楊百里、電令委任威冠卿爲該軍中路臨時指揮官、會同支隊司令雷震滇、統率滇軍步砲、及四邑滇軍游擊各營、由開平水口、取道樓崗、對李耀漢、實施攻擊、一面派第一路副司令譚明階、統率本部滇軍獨立支隊、進勦開平縣城之徐東海部、現開台兩縣地方、均已開始剿匪矣、又訊云、現聞李耀漢親率七軍三千餘人、在台山間等處、聲勢頗大、其前鋒已由赤坎分兵窺伺三埠、昨日（十日）台山之白沙、廖觀其劇、滇軍楊旅所部營長黃勝、在白沙失利、現未回營、營副丁某、爲敵人擄去、今日楊旅長、由陽江統率大軍、以兵艦運至水口、轉乘寶陽火車、直抵台城、將截台敵軍擊退數十里、並獲敵槍枝百餘桿、開平縣屬四郊之敵未退、今日滇軍游擊司令楊百里、委任副司令團長威冠卿爲前敵總指揮、由第一支隊司令雷震滇率兵團攻開城、已將開城克復、來電告捷、現聞敵軍開平一股、退回恩平之楊橋市、台山一股、退至百足尾附近土名伯炎鄉、駐江大本營、立調艦艇前赴、攜帶退管砲開赴前方、大約三五天、台開兩屬之敵、可告肅清矣云云、

▲滇軍追擊沈軍殘部　沈軍自英德敗後、除向韶關敗退者外、其餘呂定祥、及黃公演（黃鴻猷之子）暨李根澐部謝團等殘餘約千人之譜、從連江向含洸大灣等潰退、被滇軍中路第一獨立旅長何克夫、團長陸頌、及新編之莫老五（即莫國華）等、將其追截、在連江口附近白銀坑處、將李根澐部謝團圍擊、卒將其繳械投降、受編爲暫編獨立團、七號復追至犀牛之七魚嘴地方、將黃呂等截擊、戰二時之久、黃即縱火掠殺、向含洸退却、當滇含洸時、因疲於奔命、不敢恣搶、故含洸商市得獲無恙、八號在大灣將當店大商盡行搜刦、即向連陽竄走云、又范石生入韶後之報告云、大元帥鈞鑒、蒸電敬悉、石生率四五六旅、蒸午入城、敵既先退、一師先登、現均已布置井然、請抒厪念、沈逆力盡汗乾、北兵痛悔加入、竊料非有三師以上新援、萬難再犯之力、此時縱予窮追、亦終望塵弗及、天語溫慰、愧不敢當、惟有愈自奮力耳、師長范石生叩文印

▲陳光耀沈保華之槍決　虎門要塞司令廖湘芸、昨將拿獲陳光耀一名槍決、並宣佈罪狀云、爲宣佈罪狀事、案據香港坐探報告、逆黨前充虎門要塞司令部守備營長之陳光耀、號次嵐、綽號陳麻子、近受逆黨首領之命、領款前來虎門、運動駐防軍隊及各砲台、勾與東江餘孽同時動作、擾亂我軍後方、請嚴加防範等情、又准大本營參軍處電開、事同前情、比即派隊捕獲研訊、據直供煽惑駐防軍隊及各砲台不諱、似此甘心搗亂、不惜糜爛地方、應按軍法處以死刑、而昭炯戒、除提該犯驗明正身綑赴刑場執行槍決外、特此宣佈罪狀、俾衆週知、云云、又滇軍游擊第一路第一梯團長梁培、日前克復清遠石角時、生擒沈軍旅長沈保華、團長陳子逕等、業經該路司令楊百里將該旅團長押解來省、送大本營發落、已於昨十二日提出教場槍決云、

●閩南近訊

（同塵）

▲財政狀況……召集自治會議

昨訪某參議某總指揮等、詢閩南財政狀況、據云、閩南歲入約一百二十萬、而軍費每月需二十萬而强、僅以總司令部而論、副官有六十人之多、此輩或爲有功之人、或爲李厚基舊部、或爲多年患難相從而一時無處安置者、不得不籠絡之也、其餘冗謀差缺者、更絡繹不絕、來則東閣嘅筵、供養如上客、去則長亭置酒、厚饋以壯其行、故招待費一項、尤足令人咋舌、夫此歲入一百二十萬、以月計、月僅十萬、大半乃取自鹽場、鹽場在五六月間、始旺收、今已預支不少、又如泉州一處、目下有軍隊兩萬人、即每人僅月支伙食六元、是每月需十二萬元矣、泉州若郡也、充其蝕、每月僅能籌賦稅三四萬、由此可知閩南財政之困難矣、

李烈鈞昨通函全省各團體云、（上略）前致蕪函、計達公鑒、邦家諸彥、聲應氣求、想有同心、而日望大法得立、軍閥得除、國基得固、自治得成者也、鈞馳抵鷺江、觸目感懷、益思提挈、非敢謂登斯民於衽席、而水深火熱、待濟般般、同是國人、同隸國土、磋磨共勵、畛域奚分、救國救民、尤資羣策、民爲邦本、本固邦甯、故欲求國家之進步、而自治實爲進步之基礎、人民所不可不勉者也、諸君子素明斯旨、提倡殷勤、固深欽佩、第際此風雨漂搖、法律鮮效、政治黑闇如故、教育未遍、社會程度猶低、自治實行之方、與整理軍事之道、統應集衆研究、早定具體辦法……爰定於本月二十日起、在廈門開福建自治大會後、確定方案、切實進行……除屆時並請地方長官蒞會指示外、特此函達、請祈照教、會所即設廈門總商會、通訊處設於廈門通俗教育社、所有全省各縣各公團、請即公推二三人蒞會、發抒讜論、（下略）聞此函協和早有成竹、當尚在南端時、即以自治問題與閩中各界兩商一次、今既決定實行召集、故除通函而外、並請閩南自治促進會及通俗教育社、各派職員二人、幫理通訊及籌備事宜、該自治促進會亦於日昨涵電致全閩軍事當局、各團體及南洋呂宋同鄉會、請贊成斯舉云、

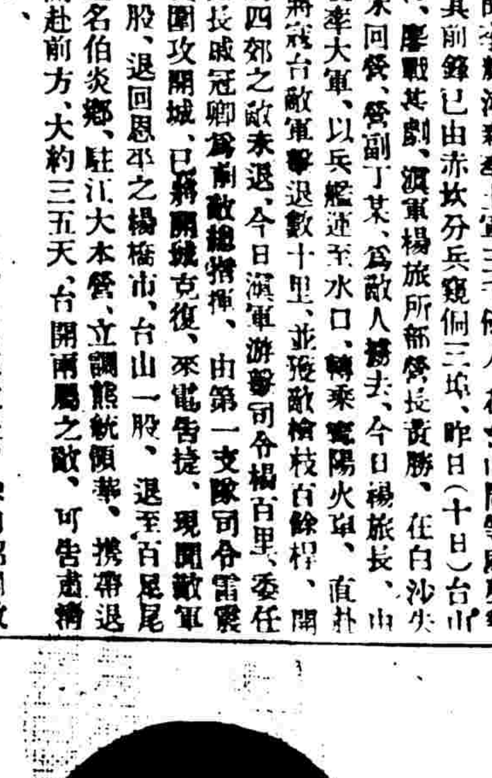

服勞社會者唯一補品！

人生精神有限社會事業無窮凡終日操勞者不免消耗精血若不謀身體之滋補日久疲憊侮之不及人造自來血藥性和平甘美適口有滋補血液之功健胃增力之效曾經工部局衛生處試驗給證銷行多年馳名遠近男女老幼四時均宜

價目　大瓶二元　小瓶一元二角

上海五洲大藥房總發行

經售處　各埠分店及各大藥房

此藥功效　清解血毒　治皮膚病　楊花柳疾　極有經驗

海波藥

每瓶二元

每打念元

各埠藥房代售

上海五洲大藥房

完全國貨

良丹功效　四時感冒　化食消毒　旅行救急　常備防身

大盒六角　中盒二角五

大包一角　小包五分

上海五洲大藥房總發行

經售處　各埠分店　各大藥房

華人製造

瑞和洋行禮拜二拍賣

四月初七日下午二點半鐘在本行拍賣[illegible]六十箱[illegible]外國書二箱[illegible]七箱及橡皮一箱[illegible]新被單念打枕頭石[illegible]十打元寶牌[illegible]白打琴書一箱絲紗[illegible]花邊數千碼(小牛皮)二十餘打礦素鐵白玉[illegible]霜牙膏電樂粉化橡皮[illegible]洋酒牛奶麵粉另物等不計此開 甲5327

瑞和洋行禮拜三拍賣

住宅

准於初八日十點鐘在靜安寺路第六十一號內拍賣[illegible]菜間臥房等木器[illegible]留聲機器古董[illegible]電風扇一應[illegible]用什物等不[illegible]各客欲拍者預先一日可至該處觀看此佈

瑞和洋行禮拜三拍賣

准於初八日兩點半鐘在本行拍賣[illegible]紅標[illegible]漂斜文漂[illegible]條[illegible]花燈心夕[illegible]紗公平印碼[illegible]貨漂布各牌[illegible]三稍漬益豐八[illegible]接頭漂布[illegible]江標三十二支股棉線計此佈 甲5334

公平洋行

每逢禮拜二不限價拍賣

啟者本行由英國名廠運來老牌各貨准於[illegible]禮拜二在[illegible]白素洋紗[illegible]甘蔗元[illegible]升呂純洋細布[illegible]等花色可照[illegible]明隨意[illegible]禮拜限期[illegible]英商瑞和洋行代啟 5336

呂宋白棕繩

本公司獨家經理瑞森公司白棕繩[illegible]大小尺寸[illegible]永盛公司啓

汪退谷九言大對聯

退谷書法深得晉唐之意此聯為南宗[illegible]用以[illegible]上等紙精印尺寸大[illegible]此聯[illegible]每對大洋[illegible]有正書局啓

彙司公司

男式新到英國製造草帽籐帽

彙司公司白

南京路江西路轉角

有正書局

宋拓唐雲麾將軍碑

六朝墓誌精華(第四集)

再版出書

珂羅版大精印全書一册定價洋一元五角

用石印精印全書四厚册定價洋三元

六朝墓誌精華
▲第一集
▲第二集
▲第三集
以上各定價大洋三元

不可不備 花木栽培法 一册三角 有正書局發行

新書出版

DIRECT METHOD ENGLISH READER

(Tipping's)

First Reader. Price 40 cents.
Second Reader. „ 60 cents.

An Exercise Book of the

GEOGRAPHY OF CHINA.

By Sawdon. Price 75 cents.

On Sale: Mission Book Company, Shanghai.

上海北火車站教育書局

上海永安公司大減價廿天

陰曆四月初一日起

北京華北旅社開幕廣告

敬啓者本旅社為各界行旅起居安逸飲食便利起見不惜鉅資在北京煤市街建築西式樓房四層共計一百九十六間裝修整齊設備完全房間之寬敞屋宇之淨潔迥與普通旅館客棧大不相同樓分四級各級皆有專機電話室內亦各設分機以便客官辦事靈通並於樓頂羅列奇花名卉簇錦成園備供客官之娛情悅興並附設中西食堂特聘京津著名之中西庖師分任其事客官愛食或飯或菜無不另索費凡男女客官家居日用各品無不俱備浴室廁所皆有區別冬設暖爐汽管夏備電氣風扇招待奉侍特別周到且聘有潔淨洋車馬車彙有便捷之汽車以便客官拜會遊覽房資飯費分訂多級不拘何界皆能隨意定價格外公道早茶午點以及每日正餐無不應時奉侍並備汽車馬車俾便客官乘坐各界諸公未走遞呈以告 北京華北旅社謹啓 電話南局七七一八七 一九八一 八九八 三六一五 (五)一 丙4576

灤州礦務有限公司續發第十屆股利廣告

敬啓者本公司現訂於五月三十一日起在天津法界本公司續發第十屆股利凡有股諸君屆期憑息單照發 謹啓

中國通商銀行謹白

本行招集商股資本五百萬兩現已收足二百五十萬兩總行開設上海各處經理匯兌及押款凡有放存銀兩或半年或長年存款一切交易無不周妥克己並自備高大洋棧一所貨物均可押用銀兩利息格外公道特此佈告 甲5394

新貨又到

敝行藍白曬圖紙布價廉物美久已膾炙人口刻由英京運到新貨惟為數不多賜顧從速 四川路A一百三十三號華泰洋行啓

影宋柳河東集出書截止預約廣告

此書訂作已經裝好第一批凡曾購預約諸君請自四月朔日起持券或寄券來取全書現加贈布套另備精緻木箱凡不用套而用箱者加大洋三角〇出書後預約即截止出售惟遠埠及外國最近索樣本者期促則不敷輾轉今展緩至四月底一律截止謹此佈告 上海三馬路[illegible]謹啟5301

清宮藏漁山畫冊神品

著五彩印大冊與真跡無異定價大洋四元六角

上海 北京 天津 有正書局啓

此為吳墨井生平第一得意神品絕作藏之清內府人向不得見者其類法筆筆收縮字外筆其所作之蘇研此書家所當研究

無錫吳觀岱書畫卷施老人篆隸山水上海總經理處大東門內彩衣街松竹齋查信甫君

記憶!工部局電氣處

在本埠將屆之溽暑期內欲實力治事及忍耐途日惟求助於電扇乃可上年求過於供故電扇存底銷售無遺致未及時置備者頗覺不舒前車可鑒請立即購置弗遲 南京路二十六號樣子間內現有各式電扇任人參觀及選擇 工部局電氣處辦事處 電話中央二百八十三號 福州路十七號

工部局布告

照得本局現欲招人包辦犯人伙食自西歷一九二三年七月一號起以六個月為限其每月應辦送到西牢巡捕房各物如下 糙米三百擔(以一百磅作一担)麥四十五担(以一百三十三磅作一担)扁豆四十五担(以一百三十三磅作一担)牛莊白豆三十二擔(以一百三十三磅作一担)投標之信及物樣限於本年六月十五號上午十一時或以前送至本局總辦處其詳細情形向西牢主任詢問可也此佈 西歷一九二三年五月十六日 甲5317

禮拜五拍賣

准於五月二十五號禮拜五上午十時在楊樹浦巡捕房拍賣下列各物 各種舊鐵棉花兩包半洋線軸四包摩托車及脚踏車舊胎換貨沙漏缸一只橡皮管子舊脚踏車兩部鐵錨一個以及零星什物如欲拍者屆時赴該捕房面拍可也此佈 西歷一九二三年五月十九號 甲5328

鄧尉山僧書畫

鐵橋上人退居鄧尉恒於禪課之暇作書畫氣節淵茂過諳其深其勵其稍取潤筆為缽之資笑不應乃曉之曰世間財物執為我有故他取得其當夫亦矣鐵上人曰諾爰代酌定潤例如次 篆書石鼓文花卉翎毛仿古堂幅三尺四尺各四元五尺五元六尺六元八尺七元横直條幅照堂幅減半扇冊每件二元(上海各大箋扇莊或由南市習藝所轉交)(蘇州光福鎮鄧尉山費樹蔚楊逸張紫斗姚鵷雛同啓) 乙5880

北洋大學校招生廣告

本校本年招考土木工一年級採礦冶金一年級新生各一班(四年畢業)預科第二部一年級(二年畢業)天津在西沽本校於七月九日十日報名十二日十三日試驗上海在小東門內四川會館前縣立第一高等小學校於七月二十日二十一日報名二十三日二十四日試驗欲閱簡章函索附郵寄此佈

大英牌烟

永泰和烟草股份有限公司總經理

要聞

風雲黯淡之閩局

▲洛吳又將增兵閩省

福州通信云、莆田軍事形勢、現在尚無變更、惟福州西南鄉、已有戰事發生、十三日孫派軍隊二連、分坐大號船由洪江開赴侯官市、該處本爲自治軍黃炳武所部第十六支隊趙海一部隊駐防之所、當即鳴槍阻其登陸、孫軍亦開槍報之、相持至兩小時、趙部勢孤、向山隘林叢退却、孫軍登陸、將趙部軍用品席捲一空、並將所擄之機關槍、向趙部施放、終以路徑不熟、不敢深入、又整隊下船、退回洪江、戰事遂告一段落、同時南區之尚幹鄉、亦有一場小戰、緣尚幹鄉向有自稱鎮閩軍之林其昌一部、平日派餉擄人、無惡不作、近海軍陸戰隊楊砥中統帶、派第六營營長林志棠率隊進剿、林其昌所部、僅有二三百人、且缺餉枝、勢不能敵、退守鄉鋪老巢、陸戰隊取包圍勢、且四面縱火、絕其出路、焚去民居百數十座、僅將林其昌所部捕獲三四十人、焚斃三四十人、渠魁尚被走脫、無辜鄉民、死於火者亦數人、至財產之損失、尚未計及、亦浩刧也、不過此事與大局尚無關係耳、

閩南方面、爲李烈鈞、如臧致平、情勢已日趨破裂、聞孫氏昨電北京、請下討臧命令、此令一下、則釁端之啓、孫氏不能不負其責、按之實際、李臧方聯合各軍、興師討孫、各討其所討、亦祗尚往來之意也、李烈鈞現定於本月二十日起在廈門總商會召集福建自治大會議、電請各軍代表及全省各法團代表與會、討論閩省自治政府之建設問題、豫料此會議結果、閩南將有自治政府產出、李之所部、已抵廈門同安各地者、已有一師、與臧致平軍隊雜處、毫無猜嫌、李且在廈門之岐仔尾增築砲台、於此可見李氏在廈、確有主持軍事大計之能力也、孫氏自稱有三萬、然駐省者不過一旅、以此爲例、則孫氏所稱傳芳所部在閩者、計有若干、現在尚無從調查、孫氏發表者自非確數、聞孫氏尚以兵少爲慮、又向洛吳請兵、

▲洛吳允增兵六千人、以厚實力、俾可貫澈其武力解決之迷夢、惟閩省貧瘠、現在已有兵多之患、對孫傳芳周蔭人僅僅担任軍糧一項、已有無從設想之概、若再厚增軍隊、其將何以堪命、且孫傳芳雖聲言其所部軍餉、不取資於閩省、日前向北京索欵結果、領到印花稅票一百五十萬元、孫又派其軍需課課長陳敢、向紳商接洽、以此項印花稅票抵押借欵三十萬元應用、紳商雖困於財力、婉詞拒之、但孫氏若至山窮水盡之日、亦必强以所難、在北京仍祇花費許多破爛字紙也、嗚呼閩人、

湘省與日本之新交涉

▲戴生昌輪船水手毆傷學生遞警…
…中島洋行華夥身死不明

自五七大運動而後、湘中各界、皆能本良心之主張、與日人斷絕經濟上之種種關係、日本商人、因之大受影響、日商戴生昌輪船局、既因營業衰落、乃特別減價、藉以招徠、長潭各埠學生、恐鄉愚墮其術中、乃日派人赴河岸狂呼、各位不要坐日本船、莫做亡國奴等語、該局對此學生、恨之久矣、十二日上午、有該局金陵丸、將由湘潭開至長沙、正患搭客過少、適又有該縣乙商學生數人、仍照前沿江上下狂呼、己上該輪者、聞此呼聲、又紛然退下、日輪主事人見而大怒、乃喚水手數人、登岸毆打、該學生極力掙扎、始得脫險、比經報明水警第二區第三隊第七分隊、由隊長婁志光派巡警郭明盛、前往察看、乃該輪不分皂白、又喚水手將郭明盛叢毆、郭之左助左脇胸部項際、均受重傷、至於吐血、其制服亦被撕毀、至十一時有半、始委之於岸、鼓輪而去、比經水警區報由縣知事劉其達、驗明屬實、當即塡具傷格、分呈內務交涉兩司、請向日領嚴重交涉、乃日領田中莊太郎、豈不問情由、先行反提抗議、謂是日有一類似乞丐之小孩、在金陵丸信口狂呼、擾害秩序、經該輪逐驅、彼即報由水警署派來警察、將該輪副管事人張某拘去、勒罰洋二百元、此等非法處罰、無論如何不能承認、以後對於敝國雇用之貴國人、甚望加以注意、毋再有此虐待云云、似此信口雌黃、不知交涉當局、究能根據當日事實、據理力爭否也、

長沙縣民廖致誠者、其子受屈於西門外之日商中島洋行、前隨行主中島小一郎前赴下江某處、在途次不知因何被中島謀斃、而致誠不知也、及事後偵悉、向該行詢問、則該行不惟不理、反將其打出、致誠遂呈由交涉司數與日領交涉、始則一味狡賴、油滑其辭、繼又藉故支吾、延不解決、最近以我方追問甚急、中島遂畏罪逃回本國、方其未逃之際、事爲交涉司所聞、即致函日領、催其從速訊斷、乃日領於其逃後、始行函覆、謂中島係因事返國、並未逃走、且彼在湘營有正當職業、資本亦甚殷實、斷不至棄而不來、陷害各情、正無庸函詢等語、蓋其有意袒護、乃不惜蔑視公理也、

湖南維持國貨之公約

湖南外交後援會所定之維持國貨公約、屢經討論修改、昨已全體表決施行、錄之如次、第一條、本公約根據湖南外交後援會對日經濟絕交公約大綱規定之、第二條、凡有日貨各商業、應即電告滬漢等處各莊客、一律停止購辦、第三條、各界從本公約宣布之日起、不得向各埠日本行店、購辦日貨、第四條、本公約宣布半月後、不得再有日貨進口、第五條、各商業已定未到之日貨、須即日報明當地國貨維持部登記、俟貨到時、提單繳驗、確爲本公約未定以前所購、經調查員檢查後、方許起入、第六條、各商業即日電告各莊客、以後辦貨、須詳加審愼、不得以改頭換面之日貨、希圖蒙混、第七條、各商業現存日貨詳細列表、交由同業公所、報經當地國貨維持分部備案、聽其陸續發賣、第八條、從訂公約之日起、無論何項物品、不得裝運日本輪船、第九條、各工廠各學校如有必須購買原料、確無他貨可代者、應即日將所需之物、列表說明、交當地國貨維持部、審查屬實、發給允許証、以免調查時之誤會、第十條、違背本公約、重則提充、輕則處罰、得由當地國貨維持分部處理之、第十一條、各縣各埠、均照此約辦理之、第十二條、本公約經外交後援會幹事局主任會議通過施行、第十三條、本公約如有未盡事宜、經本部幹事五分之三提議、五分之四通過、交由幹事局主任會議、審查修改云、

贛商會議決對日經濟絕交

南昌總商會、因對日經濟絕交、各埠均已實行、本省未便獨落人後、昨(十六)特照議決案通告各商號、將未裝齊之貨、剋日設法轉運、至遲以陽歷五月二十五日爲限、其通告云、(上畧)本會開會討論、僉以抵制日貨、人有同心、潮流所趨、已徧全國、我贛雖居腹地、何致獨讓人先、玆經公同議決、凡以先辦有日貨之家、不能不以成本爲重、其未經裝運來省者、即須剋日運齊、以清界限、縱或舟車有所不便、發生障礙、亦應設法轉運、方免跡涉嫌疑、討論結果、決定運貨日期、至遲以陽歷五月二十五日爲限、幸毋自誤、諸君愛國心理相同、當不河漢斯言也、南昌總商會啟、

九江總商會於十四日開星期一常會、其最要議案亦爲對日經濟絕交問題、茲摘錄其議決案云、江西國民外交後援會函請調查日貨實行經濟絕交事、(公決)外交失敗、全國之恥、經濟絕交、人心一致、當務之急、非從調查日貨入手、不足以實行抵制、除印刷傳單勸告全埠商號外、並致函各公所、剋日推舉代表、調查各本業有無劣貨、分別列表具報到會、限十日內拒絕進口云、

福州近事

福州因檢貨問題、日前曾發生一小小波瀾、因國民外交大會、雖有調查股之設、而各學校之學生會、亦紛紛出發檢查、故有甲校學生檢查甫畢、而乙校丙校學生、亦繼續而來者、在商人不免少懷疑慮、而城台布商、且因此停業一日、故十三日國民外交大會、特在省議會召集各界聯席會議、議決統一檢查辦法、以學生聯合會之勸導科、組織國民外交大會之檢查股、惟檢查員認爲有劣貨嫌疑時、仍應將貨樣送交國民外交大會審查股審查、所取之貨、至多不得過百分之一、並由各商將所有貨樣、先期一律送交國民外交大會審查、此後經濟絕交一事、當可進行無礙矣、

福州日前重疊發生刦案、省防司令、雖定有防範辦法、及禁止常人穿着軍服、及夜間二時以後取締行人各節、均屬官樣文章、並不生何效力、十五夜南台田墘、又有刦案發生、被刦者爲一妓寮之傭婦、該處爲警察四署之附近、所在且有省防司令所部軍隊駐紮、盜犯公然於該處搶劫、亦可見其心中一無忌憚、至福新街之刦殺案、兇犯迄今尚未就獲、警廳雖偵騎四出、至今日僅採得有關此案之二點、㈠死者身有敗實烟土字樣、㈡逃兇係足穿皮鞋、身着短衣便服者、其所得之成績、蓋甚僅、而所謂爲萬惡淵源之烟寮賭館、獨林立如故、軍人亦包庇如故、警察廳旣無力過問、省防司令亦未前往查辦、最爲明目張胆者、即爲客民巷之烟館、每日且有軍人持槍佩刀、分班站崗、附近居民、望而生畏、入夜以後、即相率閉門、該處爲城內繁盛之區乃有此現象、眞怪事也、

福建鹽運使楊敬修、本由省長委任、嗣得北京任命、而另設運署於奉直會館之侯蔭培、因具有洛吳中表之勢力、對於運使一席、初則堅不退讓、薩雖畀以實業廳爲交換、侯尚不肯屈就、及北京任楊爲運使之令發表、侯自知大事已去、乃於十六日棄奉直會館之鹽運使、而就實業廳、但北京新任之實業廳長歐陽鈞亦於十五日同

閩議會開臨時會

福州通信云、十年不改選之省議會、又於本月十五日開會矣、該會本定四月一日開會、因閩局陡變、各縣議員在籍觀望、以故不滿法定人數、延至十五日始行開會禮、惟省議會開會、向例由行政長官召集、本屆則未經此項手續、且事先並不通知新聞界、其爲詭祕、是日開會禮成、自有一篇循例文章、茲將該會之開會詞錄下、本會此次臨時會、原擬於四月一日召集、因大局未定、道途梗阻、遲延以迄於今、始足法定人數、竊念此次開會、本省政治上百端待決、而其急要者有三、一爲關於統一者、炎黃世胄、誼本一家、南北分馳、生靈塗困、況閩爲海濱瘠壤、豈可久陷漩渦、所願提倡和平、化除派系、共謀長治久安之計、勿爲南强北勝之爭、此本會同人所應主張者也、二爲關於制憲者、省憲爲自治基礎、他省或已告成、地方之根本大法、不能誕生、則政治糾紛不解決、本省雖經籌備、尚乏進行、勿以事體大而遲回、勿以阻力多而停輟、此本會同人所應督促者也、三爲關於財政者、本省財政紊亂、達於極點、舊債尚未清算、苛稅時復發生、加以徵收之權、未能統一、誅求百出、竭血膏枯、非節縮無以卹民生、非通籌無以維政費、此本會同人所應整理者也、會期短促、政象紛繁、本會同人、惟有以法律爲依歸、以民意爲趨向、事求有濟、知無不言、尚冀行閩局者、共體民艱、力循政軌、大厦傾仄、當勞衆木之支、駭浪崩騰、毋忽同舟之誼、謹掬誠以告、惟希閩省當局暨父老兄弟鑒之、

十六日薩鎮冰宴省議員於省署、席間、由薩省長演說、大旨如下、㈠謂俄國現局、男除當兵、女除充娼外、其國民幾無生活可言、吾閩枯窮已極、若不急行裁兵、恐將陷俄國覆轍也、㈡謂破壞閩省財政統一者、首爲海軍陸戰隊、佔收各徵收機關、以致議會軍政教育司法等費、無從支付、皆陸戰隊之咎也、勸在座諸君之子弟及戚屬、切勿身入陸軍界服務云云、(究竟佔收徵收機關、不獨一陸戰隊已也、而薩省長悻悻於此者、殆可深味者矣、)旋由林議長代表全體議員致詞答謝、其演詞不外一番套語、唯聞亦有可紀者、謂薩省長勸人勿入陸軍、固爲吾人所贊許、但是陸軍旣不可入、則海軍亦應不可入耶、薩聞言、神爲一悚、舉座亦目笑存之、至三時許、各省議員乃紛紛散出、

十七日憲法會議紀(續)

李黎甫並謂本席本於下列三種、㈠從國家政策上着想、㈡從蒙古西藏青海等地方情形上觀察、㈢適應目前地方民族自決主義之潮流意思、而反對景君並王君敬芳之修正案云云、李景濂贊成、褚輔成反對、相間發言畢、主席付表決、先以陳塑之修正案、諮詢附議、附議者在三十八以上、付起立表決、贊成者一百六十四、不足三分二人數、否決、次以景君之提案付表決、贊成者二百二十三、不足三分二人數、景耀月提起反證表決、主席諮詢附議、附議在二十人以上、以反對景君之修正案付表決、起立者三百十六人、已逾三分一以上人數、證贊成者之爲少數、主席宣告討論地方制度第二條、(即省憲問題)牟琳謂原案究屬作廢與否、以後討論方法、應加一表決、以免每次討論時起糾紛、嗣經牟琳提出方法、以民六之案爲原案、其他各案均作爲修正案、請議長依次討論、向乃祺主張以憲法起草委員會提出之原案及修正案、合併討論、分別表決、呂志伊主張以六年起草委員會提出者爲原案、十一年十二月提出者爲修正案、王敬芳主張原案第三條以下有省無縣、認爲與表決之第一條不合、再交審議會審議、由審議會修改、黃雲鵬主張以十二年提出之案爲原案、李含芳主張以民國六年爲原案、其餘各修正案、均以次表決、徐耀恒主張廢棄從前各案、由大會另行討論大體、交由憲法起草委員會重擬條文、提出討論、衆謂遂一付表決、主席先以向乃祺之提出者表決、王楓士乃昌等大反對、謂議長濫用手段、憲法會議可以不開、王楓並謂第七休息室同人之不出席、即因議長好用手段之故、囑本席當場報告、本席尚未報告云云、乃以牟琳之提案付表決、在場人數五百二十五、過半數二百六十三、起立者二百三十一、少數否決、王澤攽提起異議、請付反証表決、附議二十人以上、主席付反正表決、起立者二百五十一、又爲少數、証明贊成者爲多數、褚忠賓尚欲提起異議、請付投票表決、而王澤攽等均大聲呼散會、遂相率而散

豫民憔悴於虐政

河南財政之拮据、已到水窮山盡之境、財政當局、雖一再想法、如籌設省銀行、鞏固紙幣信用、以及增加稅收、預徵丁地等政策、或則遠水不救近火、或則杯水不救車

遠東運動會消息

電報

中菲日婦人之聯歡

大阪婦人會、開國際園遊會於大阪館、歡迎中國菲列濱女選手、(本館二十日神戶電)

王正廷代表到日

王正廷代表 LEEM CHIEN BOO 二十日晨到日本、與葛雷博士、同往大阪旅館、

按來電係英文未知爲包士傑君否　(本館二十日神戶電)

遠東運動會名譽會長王正廷之代表覃超、已於今晨抵大阪、該氏聞帶有黎總統贈中國選手之奬勵金、

二十一日爲遠東運動會之開幕式、王正廷所寄之祝詞、大要如左、

運動自古以來發達於東方、與文並重、健全之精神、寄託於健全之身體、一國之消長、關係於國民之體力、此次之盛舉、洵足以起懦夫、將來當不僅遠東、當進而與萬國選手一同比較其優劣、希望諸君養其心身、以貢獻於世界云云、(東方二十日大阪電)

華南隊球選手之練習

無線電話之利用

遠東運動會將於二十一日開幕、預料觀者將有十五萬人、其結果將立即傳至西京神戶及全國各城、大阪各處設無線電話及放聲器報告結果、(路透二十日大阪電)

秩父宮到大阪

遠東運動會總裁秩父宮於二十日午前八時抵大阪、迎者有井上府知事、鈴木師團長、池上市長、其他市民學生、中日菲選手等、即到會場巡視一周、即入大阪旅館、(電通二十日大阪電)

論吾國參預本屆遠東運動會之成績

吾國今年最佳成績與東亞最佳成績比較表
(吾國前年最佳成績附)　(獻實)

運動名目	東亞最佳成績	吾國今年最佳成績	選手姓名	吾國前年最佳成績	選手名姓
撐篙跳	十一尺六寸四之一	十尺八寸	陶培榭	十一尺六寸	陳崇武
		十尺七寸二之一	徐維賢	十尺八寸	陳嘉希
擲十二磅鐵球	四十五尺十寸	四十四尺	潘作新	四十八尺	時昭涵
		四二尺六寸二之一	馬祥坡	四十五尺	時昭澤
		四二尺一寸二之一	青秉文		
擲鐵餅	一百二十尺	一百〇五尺七寸	周家騏	一百〇八尺	時昭涵
		一百〇三尺十一寸	杜榮業	一百〇五尺	杜榮業
擲標槍	一百七十尺十寸	一百四十二尺三寸	尹商屏	一百三十七尺	秦慶梅

(續)

日本女游泳選手之練習

自左向右、小柴初子、淺原子、仁村弘子、湯本鐵江、仁村爾子、河島歌子、

言論

我國對於遠東運動會之先決問題

(施彥升)

㈠選手問題　縱觀歷屆大會、吾國之選手、大半係學校學生、商人工人之參與者、百不得一二焉、其中異才埋沒、明珠投去、殊爲可惜、且學校學生、與工商人之體質相較究屬不如、如擲鐵餅球擲標槍等、工商人等如能與以相當之訓練、則優異成績之產生、可斷言也、菲日二國之所以遠勝吾國、即在此點、去歲日本舉行全國長距離賽跑、參與者有五百人之衆、農工士商、均可加入、又菲列濱商人某君之十項運動成績、竟達八百餘分、他國工商人之注意運動如此、故下屆運動、事前必使工商人注意運動、以期造就人才、爲國爭光、賽時聚全國之精華、以往一較、則錦標之獲得、或可操左劵也、

㈡運動場問題　中國之運動場、除少數通商大埠、或學校設備外、其餘各地、俱寥若晨星、鄉村僻壤、無論矣、即有運動場、亦因地點不良、往返不便、練習之興趣、因之大減、返觀菲日二國、不惜鉅金、建設運動場、幾至無地無之、故欲求工商二界之加入遠東比賽、則此類之運動場、不可不多多建造、地點尤宜適中、

㈢政府提倡問題　遠東大會發起之初、日本屢居殿軍、日本舉國、視爲奇耻、政府於是奬勵於上、人民勤練於下、甚至聘請西人爲訓導員、其發憤圖强之情、至足欽佩、即是此屆大會、日政府曾耗鉅金於報紙、刊宣傳之文、於壁上貼勸告之語、以促國人之注意運動、其言曰、强國必求强身、强身之結果、以獲遠東之錦標爲實驗、其言深可玩味、此類提倡與宣傳文字、我國亦宜積極採用、

其餘如訓導員之訓練、東南大學、已設有體育科、且年內運動家日增、以先知先覺、知覺後知後覺、爲國儲才、努力努力、(完)

右表所載、所謂最佳成績者、或因見聞未廣、尚非極精確之調查、惟大概近似、就以比較、吾國於赴會希望、可以知其梗概、就右表觀之、吾國除周思宗君之跳遠、超過東亞成績外、餘均瞠乎其後、周君之跳遠、尚有可疑之點二、一般載周君能二十三尺、是否傳聞之誤、二即非傳聞之誤、周君今日所跳之遠度、究竟尚能至此否、凡此二者、均應解決、否則亦恐不能勝人也、至於其餘、就今年成績觀之、均屬絕望、擲鐵球與跳高或可略有希望耳、今年成績之遜於前年者、亦甚不少、逐一論之、百碼之十秒五之一、係意測或誤傳、不能與前年比、前年之陳普鏞君不幸於預賽中、即與日之第一名手菲之第二名手遇、故居第三、失決賽資格、今並陳君之成績而不可得、無望可知、李張諸君、於遠東預賽、僅能得第三四名耳、二百廿碼李君之二十三秒乃大陸報意測之成績未足徵實、除此則無人及前年李克家之成績者、故此項運動實遜於前年、必無望、四百四十碼亦不及前年張君成績、去東亞成績更遠、且前年張君之外有張彥甫、林史光、夏國林、王鍵吾、諸君皆五十四秒今並五十四秒之人材而無之、難有希望可知、八百八十碼、前年張君超過郭毓彬得勝於遠東之成績、比遠東成績僅低一秒五之一、尚敗於日今去張君成績尚遠、二分十秒以內之選手、又缺少、何以得勝、一英里雖君既敗華北名手、自爲吾國第一之人材、然成績不若前年之郭君、郭君於遠東、尚離日人有百碼之遙、今更不如、尚有何望、吾國於一英里、日益退步、日人則猛進不已、故兩國相去、不可以道里計、其餘擲百二十尺、三十尺者、欲與人之擲百六十尺七十尺者比較、殊不敢恭維矣、牛英里替換與一英里替換、因前年成績不可考、不能相較、與東亞成績相較、則不逮遠甚、今年牛英里替換之人材、或較一英里替換之人材爲優、牛英里以張・李・朱・梁・或黃、四君組之平均各人二十三秒五之四、則可得一分三十五秒五分之一之成績、然尚不及菲、須更加速、須各人均跑二十三秒方佳、(未完)

遠東運動會之入場券

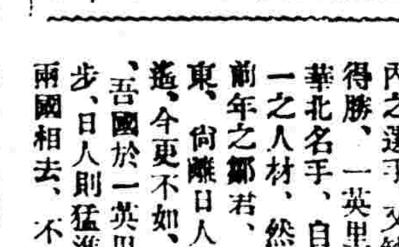

菲列濱徑賽選手之練習

百碼連勝四次之加太隆

附載

蘇州中華體育專校之運動會

蘇盤門內三多巷中華體育專門學校、前日在本城王廢基吳縣公共體育場、舉行第二次運動大會、該校曾先期分柬本地各學校各界、至期到會參觀、並曾分送入場劵、故臨時本地男女學校團體振隊到會者不少、而各機關各團體、亦皆推舉代表蒞會參觀、加以是日天氣晴朗、和風暖日、故體育會場、約有數千人、下午一時三十分起賽運動節目、共分二十四項、各類選手、遂循序分別比賽、藝術咸非常純熟、尤以器械操中之鞦槓鞍橋木馬、與柔軟操中之魚躍蛙跳等最爲優異、來賓加入者、有上海兩江女子師範學生之優秀舞、伶俐敏捷、灑灑出塵、見者無不擊節贊美、是日維持會場秩序、爲吳縣縣立第三高等小學校之童子軍、直至六時許、依次賽畢、始表演餘興、三十分鐘各散云、

本欄歡迎投稿

薪、而軍政繁興、用度浩繁、其唯一之妙法、不日就地籌餉、即日先行墊借、而勒索供應、濫派濫支者、尤所在多有、計河南各縣、每縣均有車馬局、或支應兵差局、其一歲之開支、並無定額、一視委員軍隊等經過次數之多寡而定、經過多則供給多、毫無限制、經手差役、又假借委員軍人之勢力、加倍勒派、鄉民明知其從中作弊、亦莫敢控訴、故就各縣支應差徭之所費、實不減於正供之額、實行負擔者爲百姓、而官家反不負加賦加稅之名、此種差徭之派索、有原來隨糧帶征者、有新自各項稅收中附加者、如豫西之騾子捐花生捐、豫東之金針捐等、各縣不同、最重者爲開封、商邱、鄭州、許昌、洛陽、陝州、鞏實、閿鄉、襄城、葉縣、方城、南陽等十餘縣、大都因爲往來孔道、無厭之誅求、不能不加於小民之身矣、最近開封七十八社農民、以常支兵差、負担過重、民力難支、公推代表、晉謁張督理張省長、瀝陳困難情形、懇求取銷支應車馬、並呈一告哀書、略謂開封地方、夙處貧瘠、每年丁地正供、僅一萬六千兩、連年以來、天災人事、禍患迭乘、項尾流離、慘不忍道、今後派各社供應差徭、支應車馬、長期支應、黃台之瓜、一摘再摘、民力已竭、其何以堪、公民等謹代表數十萬農民、匍匐鈴轅、涕泣陳之、查傳車應差、係前清時代、過有大兵過境、臨時暫用之辦法、民國肇興、輪軌四達、運兵便利、即有軍事運輸、亦無派支民車之必要、張前督鎮芳、於民國二年、咨部核准、通飭各縣、將民支兵車、一律取銷、並嚴令各營不准再行抓車、嗣後趙督繼任、幾及十年、亦未嘗派用民車、去年馮督至豫、當鄭中戰役之後、濫用民車十餘日、旋即飭告停止、此歷年實在情形也、現令民間支應車馬、已及半載、未嘗少息、氣盡力竭、迫切待命、此不得不爲泣陳者一也、派用民車、需費過重、經王知事蘭塽、傳諭七十八社首、派定二十社爲一組、每社出車三輛、二十社出車六十輛、七十八社、輪流在縣署守候支差、周而後始、車夫飯食、牲口草料、縣署不發一文、均須民間自備、要知每車需人二名、牛馬四頭、即每車需錢五六串文、每日出車六十輛、需錢三百餘千、若以全年計之、幾達十一萬千之鉅、逾超過地丁總額三倍有餘、其臨時飭差抓用之車、尚不在內、似此重大負担、地瘠民貧如開封、長此不改、鄉民已無生存之餘地、此不得不泣陳者二也、派用民車、日久弊生、軍中應用者固屬不少、其或從中漁利、非賣放、即扣留、又或有假公濟私、便個人往來之用、所以六十輛車、恒不足用、每日差役下鄉抓車、無論義車、糧車、婦女歸寧之車、見之即抓、刻不容緩、以致鄉境輟糧者、不敢來城、糧價之大、此亦一因、流弊愈多、受累愈重、此不得不爲泣陳者三也、派用民車、有誤農時、去歲隆冬、冰天雪地、人不得食、馬不得草、凍死餓斃者、時有所聞、然爲農隙、猶可忍痛、現屆農忙、田不能耕、禾不能種、四鄉之民、日聚於城、以供給差徭、哀此下民、何以卒歲、此不得不爲泣陳者四也、(下略)聞張督已嚴令各軍官長、非有緊急軍事運輸、不准任意抓車索費、如有扣留賣放等情、查出定即嚴辦、然僅此一紙空文、決難發生效力、因軍隊無餉所有運輸等事、不取於民、則必自行發價、自行發價、又安所得錢、既不發餉、又不准擾民、豈能驅其必遊、小民痛情呼籲者、僅開封一縣、其他百零七縣中、固忍氣吞氣、不敢輕於哀號也、噫、慘已、

河南之天災人禍

▲蝗虫……冰雹……土匪

▲匪災善後會成立

河南去歲以匪旱告災、記者述之屢矣、本年入春以來、雨澤及時、麥禾漸長、糧米之價驟落、大有轉入豐稔之象、然陰歷二月底、天氣嚴寒、下了一次嚴霜、果木早禾及麥苗、均被凍傷、河北一帶、損失不少、日前南陽一帶、又發現蝗虫、漫天蔽日、侵食禾苗、蝗虫叢集之處、平鋪地面、一望無際、捕埋之術、窮於應付、由南陽至內鄉淅川、三百餘里、到處皆是、又河南之上蔡等縣、河北之彰德一帶、近兩日間、均有冰雹爲災、禾稼大受損害、豫西自去歲至今、始終未得一次透雨、麥已焦枯、較之豫東豫北豫南、災情尤重、而宛南道上之匪患、則又爲全省之最、張勞六張雙辯等桿三千餘人、盤踞方城一帶、老香王宗萬林等桿二千餘人、竄擾桐柏一帶、而南召郟州等處、土匪亦多、其中最著爲已撫又叛之陳四麥、遣日南陽鎮守使李治雲親率勁旅赴方城與張老六等激戰、調河南第三混成團郭振才、就近助剿、並派先鋒隊會憲兵團長督隊赴郟追勦餘匪、南陽一帶、北自舞葉、南至鄧州新野、數百里內、已成戰區、連日馳逐追擊、雖迭有捷電、要不外擒匪幾名、奪獲馬幾匹、刀幾把、打落肉票幾人而已、巨匪之逍遙自在如故也、豫人鑑於軍人及行政官吏之不可恃、特於日昨組織一匪災善後維持會、爰於十四日下午在理事廳門紅十字會開成立大會、是日到會者近千人、多屬會中暨分子及各團體領袖、對匪災善後辦法、爲痛懇切之討論、頃已發出宣言書、其中歷述河南匪患之由來、有日泊手直皖之戰、西北軍逃散於洛陽、鄭州之變、宏威軍潰奔於汴垣、成慎之起、實師之役、所有逃軍、多竄匪窟、又言河南之匪患、始僅限於西南一部、今則東北等區、無地不有奸淫擄掠、強暴橫行、打家刦舍、蒼生盡受屠戮、殺人放火、城池多爲灰燼、桿徒所至、老弱之存身之地、匪條所及、婦女鮮躲避之方、又云幅圓遼闊、難得盡人而撫恤、鄉愚小民、誰敢出頭以呼籲、末言凡豫人均可將感受匪害情形、據實報告、本會當代爲請命、力圖肅清、而奉教普云云、該會中人、果能大聲疾呼、爲民請命、是亦天災人禍中之一線生機也、

東省特區警察擬改組

東省特別區、係就東省鐵路沿線一帶而成、全區警察、共有兩種、一曰特區警察、即地方警、屬之警察總管理處、專管路界以外特區以內、經費由內務部吉黑兩省及東省鐵路分担大部、並當地自籌若干以充之、一曰路警、由路警處統率、專管路界以內、維持行旅、保護路產、經費由路局撥付、此項辦法、係由俄人設定、迄今仍之、然同一警察、而特警範圍既廣、警額達六七千名、而年額經費僅六十萬元、若夫路警範圍稍比特警爲小、警額僅三千餘名、而經費達一百五十二萬元之鉅、且特別支出猶不在內、特警自前任處長金榮桂辭職、經行政長官朱慶瀾委路警處長溫應星兼任後、有改弦更張、縮小範圍之動議、其法即將哈埠第一區總署加以擴充、授以辦理全哈警政之權、署長之下、亦設總務司法各科、類似現在之管理處、而規模稍小、而將管理處從事縮小、總署移至道裡現在管理處舊址、而將管理處移至秦家崗、其沿路各署各所、則合併於鐵路、而分爲地方鐵路兩部辦事、以現任路警段長爲正署長、地方警察署長副之、警額於稍減之中、仍維持舊日原額、免致遣散事務、其所以如此改組者、因東路全線以哈埠爲最大、事務繁繁、故哈埠路警特警、仍以分辦爲宜、授總署以辦理全權、而所節之總管理處經費、勻配於總分各署、以促警政之起色、至沿線各站、不及哈埠遠甚、今將路警特警合而爲一、俾能措置裕如也、

浙教育會續議學校安全問題

浙江省教育會、五月二十日上午十時、續開學校安全討論會、李慎微傅炳然朱怙生尹志仁李俊夫鄭夷爭蔡孟謀蔡廣仁均等出席、首由李慎微啓言、質量問題、我國向無研究、取之外國成數、對於我國貨物量、(營養素)不無出入之處、倘欲知我國食物之質量、須俟研究、衆無異議、次討論管理食堂方法、鄭夷爭說明起草主旨、遂條討論修正、㈠管理食堂除核算膳費外、由學校職員負責、並由學生協助之、㈡教職員與學生同一食堂、以便隨時可以指導、㈢每級學生公舉一人、教職員亦舉一人、共同組織膳費核算委員會、凡關於支給廚房一切費用、均須由委員會結算盖章、發交學校會計查核、直接支給廚房、㈣學生膳費、由學校代收、存儲會計處、膳費委員不得自行支取、㈤食堂衛生檢查、由校醫指導行之、㈥各種實施細則另訂之、附錄改良全省校舍計畫書如下、吾浙校舍大半改用民房、不合應用、欲從根本上計畫、非將不合式校舍一律標賣改建不可、惟茲事體大、談何容易、近雖有人提議、擬先從改建省立各中校入手、然其他各校、究不能置之不顧、即以省立各中校論、如此巨大規劃、亦非彈指所能立現、茲姑就目前經濟能力所及、謀一最低限度之改良方法、一方面再圖根本上之進行、庶幾根本兼顧、切實易行、此本計劃書提出之理由也、辦法附後、㈠請各教育行政機關通知全省各校、就左列標準注意之、㈡請各教育行政人員視察學校時、就左列標準、施以批評指導、㈢改良校舍標準、㈠場所、教室、自修室、寢室、其他場所、㈡注意事項空氣光線其他衛生上應注意事項、㈢改良方法、空氣不足、或多開窗洞、或減少坐位、光線不足、採光方法不合、或多開天窗、或更換黑板位置、其他事項、視校中財力所及酌量改良之、

南京短簡

◎蘇鄂皖贛四省長江聯防辦法、己由海軍海容艦康江利江貞各艦、自武漢以至吳淞、分段駐泊游弋、以資嚴密、

◎海軍杜總司令接部電、謂海防關係重要、諭於江海各要隘、設立諜報處、俾期消息靈捷、

◎齊督軍韓省長、懸賞協緝江北巨匪、范明新徐大鼻子實二墩三名務獲懲辦、

◎軍民兩長通令協緝、在儀徵十二圩等處、擾亂地方、女匪宋梅氏、封號飛天大王、務獲懲辦、

◎省議會徐議長、定星期二開大會、深恐又有不足法定人數之弊、已分電未來各議員、切實催請、

◎上海交通銀行行長盛炳紀、昨日來寧、偕同南京行長李錫純、晉見韓省長、商酌到期支付各款、

◎江甯地方檢察廳、現已勘定廳旁餘地、依照改良監獄章程、與江甯分監合併、建築新看守所、

◎韓省長擬將省立第一工場、歸併於印刷廠房屋以內、騰出第一工場爲開辦女子職業學校之用、正在籌畫中、

◎省議會接雲南省議會來電、現派前議長般誠中、赴沿江各省調查憲政、屆時務希接洽招待、

◎安徽旅甯同鄉、定於今日在安徽會館、開同鄉大會、籌商該省政務、及旅甯教育實業事宜、

杭州短簡

◎盧督辦據警察廳陳蔡公民蔡頌椒等電稱、十八夜十二點、高營長督率一四連進勦五指山一帶之匪、十九早七點、搜到下荒塢地方遇匪、當將匪首吳桂法格斃、屍身舁至陳蔡營部、公民等認明確係匪首吳桂法無誤、

◎杭垣各團體代表、學生聯合會暨中等校長會議代表、均公推李俊夫主席、二十日下午三時、開勸用國貨會、擬改實業救國會、省教育會總商會代表、均主張仍用原名、結果將組織法、交各團體研究、

◎美總領事函請交涉員王省三、調查浙省金銀鑛、已委託實業廳、代爲查明見復、

◎中等以上校長會議、昨在安定中校開會、由陳伯園主席、議決小學校長、亦應仿中等以上校長例、一律改用聘任制、以重師道、函致杭縣小學校長會議、聯絡全省小學校長、共同進行、

◎甲種農業學生徐忠國、願辭去教員職務、赴法考察實業教育、

◎盧督辦委楊錡爲金衢處戒嚴司令部副官、王元宰爲軍法官、

◎軍民兩長、刊發浙江沙灶地墾放局關防、交由王錫棨祇辦、定於五月二十一日啟用、

各縣消息

蘇州

●道屬童軍會操紀詳　蘇常道屬與縣南通常熟武進崑山江陰無錫等縣童子軍、於前日(十九日)在蘇城王廢基、舉行第一次大會操、業誌昨報、茲再將童軍會操時、會場詳情、紀錄如下、是日上午、時雨時止、致會場中來賓絕少、迨午後、晴光微露、全會人員、莫不喜形於色、而各界來賓、亦皆紛紛到會、一霎時間、聚集有二千餘人、縣童軍、是日表演功課、共分二十二節、炊事一門、以江陰常熟兩縣童軍爲最優、編織一項、以吳縣童軍第三團所編製之籐質筐監爲最佳、祇費二十分時間、成一式樣靈巧、攜帶利便之筐監、武進縣童軍之運教練、吳縣童軍之混合操、進退中節、精神飽滿、非勤加練習、萬無若是純熟、旗語以武進縣童軍、最占優勝、游技中之最優者、莫若疊羅漢、而疊羅漢一項、實以吳縣童軍、藝術最精、武進縣童軍次之、吳縣童軍、表演收回旅大一節、最有興味、寓於游戲之中、包含提倡愛國意義、來賓見之、莫不相顧動容、嘖嘖贊美、吳縣童軍六團之自由車救護、術頗純熟、吳縣童軍五團八團之工程動作、亦甚迅速、跳舞、以武進縣之女童子軍爲最優、縫級一項、以吳縣一女高女童軍、炊事一項、以常熟一女高女童軍藝術均佳、技擊一項、到會八縣童軍、均皆相敵無疵可指、無錫童軍第十六團之馬隊、表演時、二童軍在場中疾馳、亦得觀者贊美、無錫童軍之消防、表演起火時之情形、以及救火之狀態、射水拆屋、敏捷活潑、大有急公好義、奮不顧身之概、形態逼真、洵屬難能、各縣童軍、依次表演畢、全體乃整隊歡呼而散會、是日會場中、尚有職員陳娟英張千里、所合組之臨時行軍郵局、而投函者頗多、藍十字會、是日亦派醫生多人、到會服務、即夜六時三十分、當巷樂群社會堂內、有吳縣童子軍聯合會、假座該堂、開歡迎常道屬各縣來蘇會操童軍大會、臨時且有種種娛樂、盛況可知也、各縣童軍會操散後、有於即晚趁車返者、如無錫武進等是也、尚有數縣童軍、須在此躭擱數天、分赴蘇地各學校參觀暨名勝處遊覽、並聞是日加入會操者、事前雖號稱蘇常道屬十二縣童軍大會操、而本期實到、祇無錫、常熟、武進、吳江、崑山、江陰、南通、吳縣、等八縣、總計童軍六十四團、一千一百九十四隊員云、

●女師附屬紀念預誌　盤門內、省立第二女子師範學校附屬小學校、開辦以來、迄屆十載、成績斐然、茲聞該校定於六月二號起、舉行紀念會三日、第一日上午行紀念式、下午名人演說、晚間聚餐、第二日上午展覽、下午文藝表演、晚間開映影戲、第三日校友同樂會、運動會、晚間提燈會、現已着手籌備、即將分發入場券、邀請各界莅會參觀、屆時當有一番熱鬧也、

●肉業否認附稅續聞　吳縣郭知事、准教育行政會議議決、加征屠宰附稅、補助教育經費、業於本月五日起、委派李滄洪、爲征稅與縣屠附稅主任、派員向城內外各肉店、實行征稅、當時因閶門外金沈兩肉店主、不付稅款、該主任當即陳明縣長、派警將金沈二人拘縣收押、因是激起蘇市肉店全體罷市、嗣由蘇州總商會、派員赴縣、將金沈二人保釋、一面勸告各肉店主、先行開市、且聲明加征教育附稅一層、俟與吳縣郭知事、暨勸學所長等、商酌之後、能否體恤肉業困難、稍減加征稅率、還是當有切實辦法云云、故蘇市肉業、依從商會調停、一律開市、照常營業、惟迄今旬日、此事尚未解決、聞郭知事、與潘勸學所長意見、以此項附稅加征、實緣市鄉學校經費之拮据、故委員征收、將欵完全補助教育、自前年縣教育行政會議議決後、早經列入十年度預算、迺肉業藉口營業清淡、一再請緩、故遲遲至今、案懸經年、現屆十二年度編製預算之際、而教育經費、實在無從維持、故決定派員起征、平均計算、每肉一斤、加征稅、不過四五文左右、爲維持教育起見、此項屠宰附稅、無論肉業如何否認、萬無取消停征之理、故縣署與勸學所、日前會商之後、已函請蘇州總商會、轉知肉業敬業公所、代表徐雲卿、暨蘇州市征收屠宰稅認商俞玉峰等、着即勸告肉業各店主、顧念教育經費困難、遵章納稅、反抗一面已令知屠附稅征收主任李滄洪、此後派員、向城內外各肉店收取稅欵時、務須和平辦理、不得操切從事、似意度云、肉業方面、當不致始終否認、且悉蘇市各肉店附稅、雖至今尚未遵令繳付、而食戶方面、紀受影響、蓋此間鮮肉價格、前日起、依照原價、每斤已增加四十文矣、

徐州

●土匪猖獗中之緝捕　駐防劉集警備營排長高漢璜、前日在該處拿獲土匪一名劉仲、並起出手槍一枝、昨日(十七)已解送縣署候訊、據聞劉係北鄉一帶積匪、懸緝未獲、高排長躡蹤跡緝、亦已多日、昨始成擒、又徐埠前數日迭生搶刦傷人案件、正兇迄未就獲、昨日朱道尹訓令警局嚴緝、限各區署長七日期限、過期即將懲罰、並分別懸賞、以資鼓勵、規定能拿獲土匪恒敬命案正兇者、賞洋一百元、能拿獲同與公士三盛兩家刼案者、各賞洋五十元云、

●虧欵潛逃被獲　前雙溝鎮商務分會主任程家順、因開德順錢號、濫發紙幣、虧空甚多、於去歲倒閉、程即潛逃、當經雷前知事查封、並通緝程某、迄未就獲、前日崔知事訪悉程某現在蘇州避匿、當即密派警備隊偵探、前往查拿、昨日(十七)已將程某拿獲、乘車來徐、押入縣署候訊矣、

揚州

●續撥軍餉協欵　淮鹽稅收項下、每月撥解督署餉糈協欵十萬、前屆滿期、由該督函商鹽署、會商總所延長一年、日昨揚州分所、奉到總所飭知、着於本年三月起、繼續撥付六個月、過期截止云、

●魚戶風潮平息　魚戶反對魚行設立公行、值百抽三重稅全體罷市一節、已誌昨報、茲悉此事發生後、縣署因據商會函據魚業代表越長榮、要求從緩舉辦、並據六十四家魚戶、公呈硬難、繳捐情形、函令將該公行撤銷外、一面合飭魚戶傳諭魚戶於今日(十九)照舊營業、此項風潮、遂得宣告結束云、

●九縣水利協會開會　淮揚九縣水利協進會、十八日在萬壽寺開會討論水利、本屆與會會員計爲王鴻之、賈甲先、朱嘉楨、楊福武等四十餘人、公推賁應飽執之爲臨時主席、議案如下、㈠下游各縣新案二分畝捐、徵存欵項、與上游各縣一體緩解案、㈡議請關係水利之縣、設總分事務所案、㈢本會十二年度預算案、

●小學紛請添級　十二年度預算編製在即、各小學呈請縣署添級者、紛至沓來、茲第一區第十九校長錢燕慶、亦以該校學童衆多、原級不敷教授、呈請於十二年度內添級添費云、

●阜甯冰雹成災　阜甯轄境興永市、滕麗鎮一帶、日前陡降冰雹、其大如錢、小亦若荳、歷一小時始止、面積約十餘里、所有村莊茅舍、及田間農產物、都遭摧殘、人民齊赴縣署報告、環請急賑云、

●反對黃村建閘　黃立李其鳳等、被泰東興三縣公推、於十四十五兩日由泥往寧、面謁軍民兩長、陳述黃村河建閘、有妨農田灌溉、商艘交通、省長當允令委江北水利局勘查、督軍允尊重多數民意、昨黃由寧到南通、晤黃喬庵、陳述建閘巨欵、可儲作導淮之資、以爲九縣提倡、張五勸容、今日黃已到泥、與省教育會另有接洽云、又黃立等上張季直云、(刪略)抑更有陳述者、黃村閘有害無益、已如上述、藉言水利、亦應放大眼光、以久遠爲圖、導淮乃先生四十年來之卓見、從前未曾、自民十湖水泛溢、江北九縣、漂沒無算、當昭關岌岌可殆之時、民命不絕如縷、設非先生勇斷、早爲蛇龍所居、倘安有建閘之爭議、吾民徒有微禹其魚之嘆、而不知禹之治水、在疏瀹而不在堵塞、昭關不啟、禹功猶未竟也、必也導淮、以資宣洩、吾民方永無水患矣、而禹乃得奏其全功、今在局於一隅之地、爭得失於區區一閘之間、詎足與言水利、立泰縣人、敝邑因黃村建閘、已加賦吾民忙銀每兩四角、漕米每石六角、豈不可謂非鉅矣、立之初意、覃爲泰縣計、擬將此欵移歸教育、今爲九縣水利起見、不如儲作導淮之資、爲九縣倡、藉副雅意、以抒民困一得之愚、幸希察納、泰東興三縣公民代表黃立李其鳳全耕漁王建雲同啓、五月二十一日、

清江

●教育經費議加畝捐　淮陰教育經費、異常困難、自以勸學所長王義成、陸徵揚移、所負債額、不下一萬元以上、迺增祜接辦後、組織經濟審查會、審查結果、即照原狀、每年不足之數、爲四千餘元、長此不面、殊難維持現狀、現由趙所長、三科長開之聯、縣視學范峯怡、及各區學董學委等、公議增加畝捐、每畝二十文、分夏秋兩季、隨糧繳納、關於苛細雜捐、酌量停止、以維教育、而蘇民困、已徵求各市鄉同意、以便呈請縣知事轉呈財政廳核准實行云、

●台營問題尚未解決　督軍前委軍需課員丁步青來浦、調查事項、約分下列數稱、㈠事務所存廢問題、㈡所長劉鴻霖去留問題、㈢繳價實數、㈣各縣分所被控情形、丁氏到浦、本住劉所長間壁惠中旅館、嗣劉竭誠招待、丁鑒下榻於劉之私宅、連日聯絡當地紳商、設筵欵待、關於一二兩項、似已不生問題、最重者爲繳價一層、省局發出印照、不過百張、而該所收數、已逾數萬、所有該所及分所發出收條、不知凡幾、僞昔預繳若干、續繳若干字樣、以致人民出過數之欵、而産權不能確定、以淮陰所受痛苦爲最、將來如能澈底查清、於公宗收入、及民間擔負、不無稗益云、

常州

●實業廳長蒞常　昨日(十八)本邑富華儲蓄銀行、商業銀行、舉行新屋落成禮、軍民兩長、派實業廳長張軼歐、省署實業科長單元工代表莅常觀禮、成墅堰、震華廠得悉後、隨派汽油船來城迎往參觀電廠、隨行者有駐常警備隊傅團長、劉營長、水警廳署長、無錫沈知事、武進姚知事、常錫士紳盧瑞棠、王克循等、至晚錫邑知事等乘車返錫、張廳長等乘汽船回常、寓大成旅館、今晨(十九)張廳長至省立第九工場考察、即趁十時車回寧、

●勸學所兼管體育場　公共體育場場長被控去職、縣署飭勸學所遴選妥員、報請委任接替、該所以此項人才、一時不易選擇、擬援通俗教育館辦法、由勸學所暫行兼管、一面仍物色相當人員、呈請委任、於今日(十九日)備文呈復縣署矣、

●衛生會籌備會議　常州衛生會、刻下正在積極籌備中、十九日下午續開籌備會、到會者有各機關代表及各團體推出之徵求隊隊長、㈠議決自下星期一開始徵求會員、限兩星期截止、㈡議決姚知事爲徵求隊隊長、各機關領袖爲隊長、團體中尚有未經推出隊長、速再函催、㈢於六月二日開成立大會、預請上海衛生總會、南京民衆醫房來會講演、㈣議決託警察所及分所收買蒼蠅、在夏歷四月半以前每蠅十頭、給銅元一枚、以後逐漸減價、經費由發起人先墊、㈤議決有各鄉間欲組辦者、可認爲分會、惟費須就地籌集云、

鎮江

●檢查劣貨續誌　連日鎮埠各商號、將日貨種類價值存數、一併開單報告商會、由商會造冊轉送外交後援會、由會派員實行檢查、其檢查處附設南馬路商會云、

●機工增加工資　丹陽織綢機工、人數甚衆、每工原祇三百文、現因米珠薪桂、不敷度日、特於前日召集同業、會議增加工資問題、議決每工加給八十文、已徵集各機東同意、決定自夏歷四月初十日起、一律實行增加云、

●小閘口之火警　鎮郡西門外小閘口左近、共有草房十餘家、全係江北貧民居住、昨夜(十八)十二時、有王姓家不戒於火、致兆焚如、未及半時、竟將草房燒燬淨盡、雖經各洋龍開往救、已無及矣、

川沙

●義教經費未定　江蘇義務教育期成會、前發出籌定義務教育經費概況表、請各縣勸學所填覆、以便彙印發布、藉資參考、川沙勸學所覆函、略謂敝邑地小欵絀、畝捐一項、前經於民國九年間呈准帶徵每畝四分、計全年額徵七千餘元、僅敷維持現狀、逐年增欵頻仍、不特無欵可增、即已帶之捐、亦多短減、義務教育經費、專恃籌維、迄尚未定云云、

松江

●外交後援會紀事　松江對日外交後援會、於二十日下午二時、假尊經學校開大會、到會除有理事外、各業均推代表列席、公推理事長仲太池爲主席、修改前訂章程、增加理事、除原有理事外、加推沈玉璇、陳念慈、徐偉生、三君爲理事、由各股公推股長、各訂辦事細則、藉促會務之進行、又議決案件如下、㈠議決發志願書、請各商號填寫、爲實行調查日貨之預備、㈡議決各股由各股長召集理事、互助進行、至對於不出席之理事、由各股自定規則、㈢議決征收會費、由會計股向未繳納之各個人及各團體征收、以資應用、議至此已旁晚四時遂散會、

●桑葉米價均漲　日來天氣和緩、蠶之生育頗速、桑葉價值、因之飛漲、現在葉價每担五元有零、尚無處覓購云、此間米價、亦復高漲、現白米價值、每石已達十二元矣、

●警吏被控後之調停　亭林警察分所長錢佐伊、與前分所長宣光第衝突、由宣赴縣請驗、確受傷痕一案、已誌前報、茲悉此事由張某楊某等向宣調停、將發事警案斥革究辦、並由錢道歉、聞宣以無端受辱、情不甘服、迄未允諾、現尚在疎通中、惟該分所巡官蕎某赴淅注小陽等處查烟、均受賄賂、即警吏對於此種案件、共罰千元等情、亦由地方公民臚列事實、向省控告云、

嘉興

●第三區自治委員易人　嘉興第三區(新塍、陶涇、濮院、三區合併)自治委員江廷爲、上月因病辭職、曾囊李知事指令挽留、今悉該員不願担任、日前特邀全鎮士紳、共同商議、決以鎮紳陸秉鈞續任此職、遂由江委員備具第二次辭呈、向縣辭職、並薦陸自代、李知事據情後、准予辭職、一面並下委狀、委任陸秉鈞繼任第三區自治委員、兼學務委員、即日辦理移交云、

●縣商會長定期接事　嘉興縣商會、此次改選、現已選出姚嘉蓮爲正會長、高叔荃爲副會長、刻悉姚會長在上海方面、担任重要職務頗多、今已返滬部署一切、然後回禾專辦商會事務、現聞定於夏曆本月十六日正式接事、故刻下該會、正在辦理結束、以便正式交代云、

時評

◉如何　(鐵庵)

政府因津浦路案之失、今有設護路軍之說矣、是則此護路軍爲津浦路而設明也、然鐵路不止一津浦、津浦被刦、其餘之鐵路安保不刦、吾不知政府對之將如何。

又鐵路爲水陸交通之一、陸路之鐵路被刦、水路之輪船安保不刦、吾不知政府對之又如何。

又除水陸兩路行旅以外、方今匪氛四起、內地各處居民之被刦者多矣、吾不知政府對之又如何

使鐵路有護軍矣、水路有護軍矣、內地各處亦有特別之護軍矣、則所有原有軍隊將以之專供內訌用耶、抑以之專護武人用耶、吾不知政府對之又將如何。

一小時　若欲學不用藥石與器械而能治一切痼疾惡癖之新醫術乎欲研究純本之催眠學術乎請附郵票三分寄上海英租界大通路青雲里大精神醫學研究會即將詳章與新講義樣本奉上通信自習每日有一小時工夫三個月即能成功催眠學者速

商務　金融

◎匯兌 星期銀行封關無市

◎國外貨幣 五月二十號
由錢莊做開各國貨幣買價

德國馬克每萬　俄帝羅卜每萬　千元俄票每萬　五百老票每萬　二百五十羅票　東老頭票每元　美洲貨幣每元　英金金票每鎊　荷蘭金票每枚　法國佛郎每枚　新加坡票每元　香港紙票每元

◎金市 五月二十號
昨（星期）大條銀路透電…

◎銀市 五月二十號

◎錢市 五月二十號
北市銀洋錢元小洋錢折錢市（上午做開行情）（下午做開行情）

◎蘇州金市 五月二十號

◎蘇州錢市 五月二十號

◎外國股票
昨逢星期銀行封關西商股票無市

◎滬率標金銀洋錢幣價高低表 ▲一週間市況

食品

◎滬南米市
昨日滬南米市常錫各幫到貨…

（附北市各米價盤列以下）

◎閘北米市

◎無錫米麥 五月二十號

◎雜糧 五月二十號

◎油豆餅

◎上週大連油豆餅紅糧金票高低比較表

◎上週米麥豆油豆餅市價漲落比較表

◎紗布交易所登賬價格報告表

交易所市況
◎上海華商棉業交易所上週市價比較表

船期

▲輪船進口報告 五月二十號（初五日）禮拜日進口

▲長江出口班　▲寧波出口班　▲通州揚州班　▲定海穿山班　▲石浦海門班　▲汕港粵出口班　▲廈港粵班　▲香港廣東班　▲崇海出口班　▲青島出口班　▲威海烟津班　▲浦口出口班　▲安東出口班

▲烟台天津班　▲漢口出口班　▲大連塘沽班　▲香港小呂宋班　▲各國郵船出口班　▲美國舊金山班　▲美洲溫哥武班　▲西貢圖出口班　▲印度孟買班　▲英國倫敦班　▲意奧出口班　▲日本出口班　▲新加坡班　▲爪哇班　▲法國郵船班　▲德國出口班　▲波蘭特班　▲各國貨船出口班

警廳批准　醫校鑑定　消痰止咳　功效卓著

杏仁精

本公司採辦上等杏仁延請專家化學分析去淨雜質提取精華製成杏仁精功能潤肺化痰止咳定喘效驗如神此藥自民國四年創製迄今八載成效昭然發行各省及南洋群島公立醫藥專門學校鑑定毫無毒質消痰止咳頗有功效浙江全省警務處兼省會警察廳立案給予證書並蒙批准本公司杏仁精有神農商標爲記賜顧諸君務請注意定價每大瓶大洋一元四角小瓶大洋七角外埠函購外加寄費二角如郵匯未通之處郵票亦收

●總發行上海南京路中盆湯弄口　●分發行杭州清河坊巷後市街口　大生製藥公司

晉帖

珂羅版印宋仲溫藏定武蘭亭肥本	二元
珂羅版印石丹丘藏定武蘭亭瘦本	一元
宋拓定武蘭亭	二角五分
開皇本蘭亭序	二角
宋拓金剛經	三角
宋拓黃庭經	四角
王右軍黃庭經放大本	二角五分
思古齋足拓黃庭經蘭亭序	三角
翻印宋版越州石氏藏青玉版十三行	八角
宋拓十三行	三角五分
內府秘藏玉版十三行中秋帖原拓片	六角
唐拓十七帖	六角
宋拓十七帖	四角
宋拓河南本十七帖	四角
宋拓索靖月儀帖	二角
初拓爨寶子碑	二角

有正書局發行

廣嗣金丹

廣嗣金丹爲補腎聖品四時可服凡先天不足腎水虧耗骨蒸盜汗等症統可治愈考此種病症患者頗多服廣嗣金丹後無論如何必能使病情減輕全中國患腎虧之人服此丹而得痊愈並獲弄璋者每歲中何啻數萬人是可証明是藥之價值矣患者諸君請購試之可確實保證除去君之病根也每盒二元雙料五元試服一元

上海盆湯弄口　崔氏瓣香廬藥房啓

分設　長沙福州總督署口　北京觀音寺街青雲閣樓下　天津北門東獅子胡同　寧波路口　南京下關大馬路　杭州上保佑坊　奉天省長公署東首　安慶四牌樓　江陰巷內　南昌楊家廠正街　無錫北門西街

有正書局精印

南北朝碑

初拓爨龍顏碑	五角
舊齋藏瘞鶴銘兩種	一元
水前拓本瘞鶴銘	四角
中岳嵩高靈廟碑	三角
監海內木大代華岳廟碑	三角
舊拓刁惠公墓誌	四角
舊拓崔敬邕墓誌	四角
鄭道昭雲峯山論經詩	三角
初拓鄭文公碑	六角
明拓賈使君碑	三角五分
初拓張猛龍碑	五角
初拓劉懿墓誌	二角五分
何氏藏版印張黑女誌	一元五角
舊拓鄭道忠墓誌	四角
初出土拓王基斷碑	二角
孝昌石窟碑	三角五分
舊拓黃初修孔廟碑	二角五分
龍門二十品	六角
魏齊造像二十品	四角
魏唐墓誌三種合冊	四角五分

吾等以清導丸為最佳

老年人每多大便閉結　紅色清導丸正是絕對良劑

蓋是丸專治便閉服後毫無肚腹絞痛不舒之處紅色清導丸對於老年人有潤腸平肝之妙用即少年及中年人亦莫不相宜也茲姑將老年人之證書列下

湖北潛江商務會長張詩敏先生來書云鄙人素患大便閉結五六日始行一次又兼年逾七十嗜好鴉片胸膈不舒舌苔黃燥友人勸服大醫生紅色清導丸有潤導之奇功於是郵購二瓶服一瓶而大便暢行胸膈霍然服完二瓶舌苔清潤迄今大半年來前病盡失眞濟世之良藥也鄙人受惠匪淺慚無以報特泐數行作爲保證凡經售西藥者均有紅色清導丸出售或函達上海江西路六十號韋廉士醫生藥局每一瓶郵票大洋六角每六瓶大洋三元郵力在內

韋廉士紅色清導丸

PINKETTES

有正書局發行

名人詩稿墨迹

林和靖手書詩稿墨蹟	一冊	四角
楊孟載手錄詩稿眉庵集墨蹟	一冊	八角
汪退谷書御製說經詩墨蹟	一冊	六角
傅青主書詩稿墨蹟	一冊	四角五分
文徵明書懷歸詩墨蹟	一冊	二角
祝枝山書艷詞墨蹟	一冊	三角
祝枝山書詩稿墨蹟	一冊	四角
祝枝山書杜詩墨蹟	一冊	三角
吳穀人手書有正味齋詩集墨蹟	一冊	四角
金冬心自書詩稿墨蹟	一冊	三角
鄭板橋書道情詞墨蹟	一冊	三角
黃石齋先生手書[illegible]詩	一冊	五角

印有目錄函索即寄

各寺院禁止葷腥入門

去冬旅滬佛教同人公議寺院爲清淨佛地而上海習慣凡慶壽治喪等事多借用寺院以欵賓客致使香積之厨刀几盡赤清規蕩然良可慨歎因函請公共會審公廨及法公廨立案並由上海縣寶山縣出示禁止其示云自癸亥年正月初一日起凡各寺院有慶弔諸事者一概不用葷腥筵席各游客亦不得携帶血肉諸品入內藉以整方外之清規減刀兵之刦運云云

佛教同人公啟

婚喪喜慶家註意

一做壽不可殺生、做壽者、慶其生也、慶生者、必不喜死、乃做壽之家、往往殺害生物動盈千萬、抑思己則欲壽之延長、而不顧物命之短促、有是理乎、二生子不可殺生、凡人生子則喜、無子則悲、不思一切禽畜、亦知各愛其子、慶我子生、令他子死、于心安乎、夫嬰孩始生、不爲積福、而反殺生造孽、舉世習行而不覺其非、亦太愚矣、三結婚不可殺生、夫婚者、生人之始也、生之始而行殺、理則逆矣、又婚禮、吉禮也、吉日而用凶事、不亦慘乎、夫禽畜亦有夫妻之情、乃結儷之始、則殘殺禽畜、離其夫婦、不祥甚矣、四祭先不可殺生、夫亡者、宜爲資福、殺生以祭、反增其孽、無益而有害、智者不爲也、

商辦廣東銀行有限公司廣告

本銀行係完全商辦在香港註册實備資本英金一百二十萬鎊另存公積金港洋八十萬元總行設在香港分行設於上海紐約廣州濱角及代理處於天津北京漢口英京日本小呂宋南洋等處專營銀行業務一切交易格外克己如蒙惠顧無任歡迎上海分行地點英界寗波路一號二號營業部電話中央一七七八經理室電話一七七六滙兌處電話一六一七

上海銀行公會會員　中華商業兼辦儲蓄銀行

本銀行在北京路一百另二號專營商業往來存欵抵押放欵銀行各種業務兼辦各種儲蓄存欵活期定期茲爲便利儲蓄起見凡銀洋一百兩以上或銀元一百元以上之儲蓄均得領用支票各界賜顧無任歡迎

經理江少峰　副經理姚德馨　同啓

乙4976

宋元帖

宋拓蘇長公快雪堂帖	四角
宋拓東坡西樓帖	五角五分
北宋拓東坡書醉翁亭記	八角
宋拓東坡書豐樂亭記	七角
新拓蘇文忠習字帖	三角
三希堂蘇長公法書帖	一元二角
三希堂黃山谷法書帖	六角
三希堂米南宮法書帖	八角
三希堂蔡君謨法書帖	三角
初拓蜀先主廟碑	五角
初拓趙松雪道教碑	七角
初拓趙松雪蕭山大成殿記	一元五分
舊拓王右軍樂毅論 趙松雪閑邪公傳 合本	三角
趙松雪書金剛經	三角
趙松雪妙法蓮華經	二角五分
趙松雪蘭亭十三跋	二角五分
舊拓趙松雪正草千字文	二角

有正書局發行

上海名醫一覽表

姓名	科別	診所	時間	電話	住址	備註
孫志英	產婦專科女醫生	五福弄一號	隨請隨到	中三一六〇		
臧伯庸	內外科	愛多亞路伯甫醫院	上午十時至五時以後出診	中央一六二四		
葉蓬伯	內外花柳科	派克路益壽里一七一八號	上午九至十一門診 下午二至六出診	西二二三〇七	派克路益壽里一七一八	注射六〇六並有專治花柳各種血清急診隨到
劉清之叔楓	內外各科	申江醫院	上午八時至下午十時急病隨請隨到	西二七三〇	法界霞飛路芝康里西首	本院兼設產科及戒烟專科人工太陽燈電氣[illegible]理學的療法
席時泰	內外皮膚花柳科	三馬路大新街口中法大藥房	每日上午十時至十二時	中央二一〇七	北浙江路華安坊二弄	下午一時至六時在福民醫院電話北二三二四
姚志成	內外科	上海慈善醫院	上午九時至十二時下午二時至五時		上海西門唐家弄親祥里十六號	
袁掃梅	花柳皮膚內外各科	新世界西首新康里一百〇六號滬江醫院	上午九時至十二下午一至五時出診五時後	中央七三〇六		門診一元出診五元急症隨請隨到貧病不計
李鄒屋才泉	牙科	北四川路七號	上午九時至十二下午一時至六時	北三三三八	同診所	電機治療
顧南群	內外花柳科	一南市小南門南洋醫院 一英界三馬路石路東五二號	上午九時至十二時下午四時至六時	南市電話三五八 北市中央五四五四	小南門南洋醫院	出診深夜及規定時間外均可
余雲岫	內科	一余氏醫院愛而近路均益里 一〇分診所英大馬路[illegible]路口	上午九至十二 下午三至六	北二八七〇 中四四九〇	愛而近路均益里	備有滋養病室及研究所
陳典謨	小兒專科	北四川路武昌路口海甯醫院	上午九時至十二時下午一時至六時	電話北一九八九	住宅海甯路崇善里九十九號	日本東京帝國大學醫科大學畢業
談湲民	統治各科	西門中華路惠人醫院林蔭路三興里九號	上午九時至下午二時下午二時至四時		西門林蔭路教會總會旁三興里九十號	門診一元出診五元急症隨請隨到貧病診金免收
醫學士留日盧煥章	花柳痔瘡外科 胃腸肺病內科	中和醫院	院診上午八時至下午六時出診急症隨請隨到	北二六七七	老靶子路六十七號洋房	
吳宗慶	內外各科	篠崎醫院	自上午九時至下午二時	北七四五 一〇七七	虹口蓬路六十八號	本院有專門醫生六名分科診病初診二元
陳滋	眼科專家	芝罘路一號上海眼科醫院	上午九時至下午五時星期日下午停診	中央五七七六	芝罘路貴州路轉角	設有養病室
鄭灼臣	牙科專家	漢口路二百五十三號	每日上午九時下午五時	中央二七一三	橫浜橋福德里三十二號	

柏男醫生遷移

產科婦科兒科專家兼治內外科柏男醫學博士診所今已遷至仁記路念五號中孚銀行新屋電話中央一千一百念九號照常應診住宅遷至法租界格羅先路杜美路轉角三十四號電話西二千六百五十一號特此申明

診察時間　上午十一點至十二點　下午四點至六點

各界最歡迎之大號仙女牌香烟

上海永泰和烟艸股分有限公司啟

本埠新聞

津浦路巨刦案之滬訊彙報

▲總商會所接之要訊　臨城事件、昨日仍無何等發展消息、惟總商會接到田中玉來電云、篠電悉、刦車案被擄中外旅客、劉正一律營救、並無區別、請轉達同人、幸勿誤會、田中玉皓(十九)印、又該會接到代表李遙岑來函、報告匪情、則就數日前之情形、姑誌之、以供參考、原函云、藁君杏生於十五日早乘特別車、偕陳李龍先生返滬、頃接諫電、知尚未到會、今日消息甚活動、各與首已會議、極願有人入山關處、當即議定丁宏荃郭履勝江經沅等七人、即往起程前往、孫本應陪去、因美公使過臨城、田督特囑各代表前往歡迎、並犒勞、美使對此案極抱和平主義、明日入山者回、定即電告、十五夜翩克斌逃出、十六日許風實放回、已派人送同上海云、

▲本埠美僑之表示　本國美國協會及美國商會董事會均於前日開臨時會議、討論援救臨城被擄美僑辦法、美國協會、開會結果、議決致電本國國務卿休士、請政府即取直接行動、電文云、匪徒截斷津浦鐵路擄去美國僑民勒贖一事、已証明中國政府於美僑生命、財產、不能與以正當之保障、本協會深覺現在欲救出被擄人民、處罰該事件負責者、及謀將來之保障起見、應急取直接行動、「中國美國協會電」美商會董事會開會結果、亦議決致電國務卿及本國美商會、其開會後所發表之正式報告如下、「上海美國商會董事會因中國政府營救被擄中外旅客無效、匪情嚴重特於昨日(十九)午刻開會討論對付辦法、討論結果本會鑒於該匪情之大可顧慮、苟於極短期間內無正當辦法、以爲結果必至應用外國軍隊、始可求釋於中外旅客、因此特致電於本國國務卿休士及本國商會、述明此種情形、至於駐華各國軍隊(包括美國駐津第十五步隊)固大有可即時出動之可能、然本會於應用軍隊詳細辦法、並未有所考慮、或者美國經知照之後、將亦由菲律賓等島遣調大批軍隊及飛機來華、至英法意日及其他各國現均有軍隊駐中國北方、若遇事機緊急、則上海萬國義勇隊亦可應用云云、

▲營救白多洋行大班之經過　津浦路臨城站大刦案發生後、駐滬法總領事特委葛禮邦副領事、偕同譯員曹炳泉、華探目韓邦達、包探賀金標、張炳成等、於出事之翌日、搭乘滬寗路夜車抵浦後、轉乘津浦車赴臨城營救被擄法人百多洋行大班培爾培、(譯音)茲悉培氏現由葛領事設法營救出外、於前日搭乘津浦車北上赴津、茲將營救培氏之經過情形詳誌如下、　葛副領事等抵臨城後、當晚住宿在頭等車內、翌日帶譯員曹炳泉等往訪何鎮守使、經由何使派兵保護、邀入中興煤礦公司爲辦公處、設計營救被擄法人培爾培氏出險後、本擬即日南下、嗣因被擄中外人士有西人十六名、華人三十名、尚未放出、須幫助各國領事營救、因此備有報告書兩份、留譯員馮志興、包探張炳成等在彼辦事、諭令譯員曹炳泉、華探目韓邦達、包探賀金標等持函乘車、於昨晨返滬、韓探目等抵滬後、遂即赴法總領署暨法總巡等各處報告一切云、法捕房包探賀金標裝作西崽、隨同西醫入山診病時、乘間假裝殷勤、翌日再進山中、假送食物爲由、探聽消息、如此往返四次、始將要求釋放法人培爾培氏情形與匪接洽、當初匪首允於明日先釋法人一名、並其餘中西人士四名、正在釋放間、適有總統府顧問安特生氏進山與匪談判、安氏要求匪首先釋被擄中西人士牢數、匪衆以條件尚未議妥、不允釋放、因此賀探大爲恐慌、俟安氏談判後、再與匪首要求、始允先放法人一名、小孩一名、賀探即於是日將兩人帶出山套、翌日培氏因約山中被擄西人、定欲進山探望、並邀同賀探陪往、山中匪首見培氏復入、忽變前議、派兩匪將培氏等看守、幸尚未拘入深山、故此至晚間乘間逸出云、

又法西探長哉蘇克、諭令華探目韓邦達等、隨同法副領事至臨城後、即由韓探目等入山投刺匪穴、茲據報告、出事地點在臨城南十五里沙溝北五里六零七號鐵路工程房屋前、軌道被匪拆壞、當時擄去中外人士百餘名、先至黃山、再分五路、㊀黃山倉里煙、㊁倉廟、㊂小馬雀莊、㊃龍虎門、㊄北莊白莊、然後再往東北抱犢崮老君山箕山九女山等藏匿被擄人士、以上各山、盡被匪佔領、週圍七十餘里云、

▲總商會代表之提議　旅滬同鄉會聯席會議、昨日下午會議時、總商會代表藁杏生、於會場提出救濟臨城案辦法、其原案云、從來生之衆、食之寡、爲之疾、用之舒、則游民少、而財用足、又曰移民以就食、移粟以給老稚之不能移者、可見急則宜治其標、窮則當究其本也、今中國營業者少、失業者多、滔滔皆是、其健者則挺而走險、其疲者則展轉溝壑、若不正本清源、勢必將腐敗、決裂糜爛不堪、今日四海盜賊縱橫、行旅危險、張明較著、法紀淪亡、欲勦則止沸揚湯、欲撫則養癰成患、民愈貧、匪愈多、匪愈多、民愈苦、嗚呼是時也、而不以釜底抽薪之法、磋我國家、之紙日矣、釜底抽薪之謂何、則移民興業移欵資助是也、按現在青海一帶曠地、沃野千里、無人開墾、邊荒皆可成業、何不舉全國之無業遊民、移而創設、既有恒產、自有恒心、既有恒心、即是良民矣、豈非化無用、爲有用、令垂死而復生之良策耶、至於經費一層、則友邦展限之賠欵、均可暫時借用作開闢之資、一有成效、沒利無窮、所有辦法、臚舉如下、㊀以中國全國四千數百商會之名義、會同友邦、合力興辦、勿由政界興開、㊁定名曰華洋合辦移民會、㊂由華洋公舉會員籌備之、㊃經費照歐戰時代、展限庚子賠欵辦法、再續限五年、即足爲移民之用、㊄期限五年、每年約百萬之譜、㊅每年移民、可達百萬五年即可移民五百萬、則游民匪徒、皆可化除解盡、而五年成績、亦足償借而有餘云云、

▲英商業公所爲被擄所員呼籲　本埠黃浦灘一號英商業公所、昨爲該所所員意理斯、在魯被匪擄去、迄未釋放、特電北京英使、電文云、按在臨城附近被中國土匪擄去拘押二星期之本所員來函、今日全所一致表決、請貴公使注意此事、本所對此等事件、乃可能發生諸於與各文明國有關之國中、表示恐怖與嫌惜、謹請貴公使用嚴重之舉動、以促中國官場之覺悟、速即釋放吾人之同事及其同受難者、並將來和平英人之相當保障之需要云云、下署會長李特、

▲留日學會之通電　津浦路臨城大刦案發生、迄已半月、被擄人尚未全數釋出、土匪復藉此要挾、居爲奇貨、磋議釋俘、勢已決裂、實堪駭駭、昨旅滬留日學會發出通電云、「北京大總統國務院暨全國各團體各報館均鑒、年來我國國勢沾危、豺狼當道、風雨飄搖、岌岌難保、當今國奔走呼號要求撤消二十一條之際、紀念國恥會之前數日、津浦路臨城站、竟又以絕大刦案聞、被擄外人至二十餘、華人以數百計、匪徒多至數千、竟敢拆毀軌道、大肆刦掠、擄人勒贖、幽拘深山、演歷史上鮮有之慘劇、予列强以干涉之機會、國際信用、喪失殆盡、軍隊不能防範、咎責何辭、當局僅知爭奪地盤、竟鑄大錯、惡耗傳來、誰不痛心、事後始對匪談判條件、要求先釋外僑、聊免使團責言、然後再論釋放華人、吾不知當局居心何在、用意何若、胡厚外僑而薄華人、以同生一國而秦越視之、雖然、使此次被擄者僅係華人、則又敷衍塞責、漠然視之矣、吾自哀之不暇、何暇責諸公、但推原禍始、實軍閥首領曹錕吳佩孚、軍民兩長田中玉熊炳琦所造成、吾國民負擔、兵費占十分之七、而養兵爲匪、轉以擾民、貽外人以口實、喪國際之信用、致外人有共同派兵護路之傳言、聞者髮指、務請一面從速援被擄中西人士出險、一面嚴懲曹吳田熊、庶留國家體面、而謀旅客安全、不勝迫切待命之至、旅滬留日學會叩皓、」

▲各界聯合會之通電　各界聯合會通電略云、比當臨城刦車慘劇、實開中外未有之怪局、黎張曹吳之醜態、已完全暴露、試舉其著者、爲國人陳之、津浦路爲南北交通之孔道、任匪掘軌、其怪一也、直系武人、擁兵數十萬、不能防匪、其怪二也、臨城在魯省境內、北庭對於所謂直魯豫巡閱使不敢譴責、其怪三也、北庭不惜以交通總長就質匪巢、其怪四也、彼輩所夕張皇、祗謀營救外僑、視本國人民、直螻蟻之不若、其怪五也、化兵爲工、乃根本靖亂之良策、直系武人、則化兵爲匪、其怪六也、匪徒擄客以後、尚有條理、就撤圍一事論、北庭允而復延、舉棋不定、其怪七也、今彼輩醜態完全暴露、列强方棄厭之、此誠吾國改造之唯一機會也、同人指摘奸伏、鍥而不舍、暗營痞口、寧敢辭勞、用布積忱、願國人劍及履及以圖之、全國各界聯合會效、

▲南市兩路商聯會致京電　南市兩路商聯會、昨致北京電云、北京大總統國務院交通部鈞鑒、津浦刦案後、報載當局專爲外人營救、對於尚在匪巢多數華人、漠不關心、且聞交部宣言、僅負營救外人之責、尤堪憤慨、因此電請一體營救、毋分軒輊、幸緩德誼、臨電急迫、無任盼禱、上海南車站黃家闕南路商界聯合會叩皓、

▲程安素一時難望釋放　程安素氏被擄後、匪黨以程氏有名人物、除派匪八名侍奉外、並備篠楊爲臥處、每天將程氏肩抬而行、現已程氏被匪抬至抱犢山頂上此山有五十餘丈之高、各匪堅持條件必須各國領事保証後、方可將程氏等釋放云、

洛吳魯田復蘇社電

蘇社總事務所、前曾電致保曹洛吳蘇齊魯田等、請將駐紮四省交界之豫省新撫軍隊撤消、並蘇齊覆電、已誌前報、茲又接洛吳魯田覆電照錄於下、

▲吳電　南通張季直先生、暨段張黃沈黃張穆盧朱陳陳諸公均鑒、元電本悉、思患預防、深欽卓見、讜言諄摯、敢不拜嘉、現已與張督理商確移駐之辦法矣、知關廑注、特先奉聞、吳佩孚諫印、

▲田電　南通張季直先生、並轉段張黃沈黃張穆盧朱陳陳諸先生鑒、元電敬悉、承示四省交界區域清匪方法、老謀卓見、感仰莫名、容俟切實會商辦理、以副雅命、先此奉復、諸希指導、田中玉銑印、

禁棉出口定期取消

▲稅務處電　▲七月一日起

今年初、本埠華商各紗廠因棉相飛漲、紗價步跌、虧蝕頗鉅、議決一面暫停工作、以資維持、一面電請當局通令海關、禁棉出口、以平市價、當經政府覆准、諭江海關實行在案、本埠江海關姚監督、昨接中央稅務處電、略謂禁棉出口、實行多月、現經閣議議決、准自七月一日起、禁棉出口令、着即取銷、勿再阻止云云、姚監督接電後、已親諭秘書處實行、不日當可發出布告矣、

淞埠局坐辦被控

▲所控計共四欵

吳淞公民徐家昌等、向院部省長吳淞商埠督辦松滬護軍使、呈控吳淞商埠局坐辦金其照、請派員查辦一案、已見報端、茲閱原呈所控、計爲四欵、㊀虛糜公欵、略謂金初則不到埠局、竟逾半載、繼則歲糜二三十萬之鉅欵、所領欵項、除用以分期發薪及製一紙草圖外、別無開有若何動作、㊁假公濟私、復分甲乙丙三項、甲、推廣商埠局界線、達六十里之遙、欲藉以抬高其自身所辦在海公司沿浦地價、乙、組織淞濱電力公司、擬呈省署、劃開北鐵路以北原有水電販營業區域、爲該公司營業區域、後經省議會查悉、議決打消淞濱公司、而金復請設法將該會議案打消、匿不報部、而規劃淞鎮車站起至同濟學校馬路、故意曲折路線、藉此避讓其親故之土地、㊂引用親私、將金引其兄金其源爲參議、次兄其僅爲駐局參議、兼市政籌備處駐辦、㊃樹立黨援、謂金另設市政籌備處、羅致埠外之人爲市政籌備員、月送夫馬費、藉以對待商埠局內守正不阿人員云云

商總聯會常會紀

上海各路商界總聯合會、(江西路六十號)昨日下午在該會所開星期常會、到者有十九路代表二十四人、其議決案如下、㊀陳家實君提議、擴充商人閱報室、並附設圖書室案、通過、當推陳家實佈置一切、㊁張維新君謂本總會聯絡各公團、作大規模之經濟絕交運動以來、彼方受經濟上之損失不少、吾人本具不得已之苦衷、爲督促日本軍閥派之覺悟、乃昨閱報載、日商竟有呈有租界通過、取締之說、此固一方面之意志、決不能遂其私願、惟吾人當再接再厲、以達最後目的、方免五分熱度之譏云云、議決通電全國、表示民意、㊂余光楷提議臨城匪刦案、官廳偏重於營救被擄外人、置華人於不顧、亦非公理之道、本總會已通電全國、痛斥其非、擬再推派代表、實地調查後、再作計劃、衆贊成通過、至五時散會、

甬同鄉會致浙當局電

▲爲紙烟捐事

甯波旅滬同鄉會、爲浙省紙烟捐華洋待遇、不能一致、昨特致電浙長云、杭州盧督辦張省長鈞鑒、據南洋兄弟烟草公司函稱、據甯波分公司報稱(原函見[illegible])查捲烟特稅、爲浙省單行法、未始非寓征於禁之意、惟華洋待遇、自應平等、既有取之吸戶之宣言、似於暫行章程第四條、甲乙丙丁等項、不無抵觸、應請飭令該特稅局、將第四條甲乙丙丁等項釐正、俾華洋一律待遇、藉昭公允、並祈將甯波分公司局倉啟封、以維實業而安商民、至爲公企、甯波旅滬同鄉會朱葆三、虞和德、王正廷號、

寬放鐵道餘地之函

上海總商會縣商會、昨接江蘇武進縣商會來函云、敬啟者、敝會前會長于瑾懷君、察於滬甯鐵路、丹陽以西、高坡甚多、軌道兩旁地仄、致行人因車行猛烈吸帶、無地可避、時有生命之危、特發起聯合沿路各會、建議路局、將軌道兩旁放寬尺寸、削平坡土、設立警告牌、爲一勞永逸、保全生命之計、曾經抄錄華英文稿、商蒙貴會贊同列名、由敝會分函滬甯管理局、及車務總管、精採施行在案、茲接管理局暨車務總管先後函復到會、相應抄錄原函、並附圖畫三紙奉達即希察照爲荷、滬甯鐵路管理局函云、接准貴商會會同各地商會公函、以火車行駛、吸力甚猛、囑將軌道兩旁餘地、各開闢二十英尺、以便行人、而免吸帶、或設立警告牌等因、祗悉經即譯飭洋總管妥籌辦法、免除危險在案、除俟復到再行核辦外、相應先行函復、即祈查照、並請轉致各地商會爲荷、車務總管函云、查敝局對於免除行車危險、久視爲重要之事、按實言之、凡行人之被害者、大半均由於在軌道上行走、不循大路之故、貴函云將兩旁高堆剷平、推廣官路、此事非鐵路行政範圍內之事、惟敝局對於能免除危險之處、自無不盡力爲之也、查敝局前因警告牌之無效、乃於前日、另備一種圖畫式的標示、以通知行人、今特附奉閱示數張、請就近張貼、俾衆周知、是亦援助敝局之盛舉也、敝局對於先生熱誠關切、毋任感感、以後自應盡力設法、減除可慘之危事、車務總管葦燕謹上、

四銀行組合儲蓄會

▲六月一日滬漢津等處同時開辦

上海等處將發生新式組織之儲蓄會一事、已見各報、茲據銀行界消息、此項儲蓄事業、已定期六月一日在上海天津漢口等處同時開辦、近年中外儲蓄機關、發生極多、然因資本不鉅、濫發獎劵、期限過長、營業放濫、以致流弊殊多、儲金者常懷觀望、金融益見滯塞、鹽業金城中南大陸四銀行有鑒於此、特聯合另設儲蓄會、以四銀行總共資本二千萬元以上爲儲金本息之担保、保息七釐之外、如得紅利、會員分六成、四銀行及辦事員等祗分酬勞四成、營業事項、限定四種、㊀國家或地方有確實基金之債要購入或抵押、㊁各繁盛商埠之地產及房產押欵、㊂生金銀及外國貨幣押欵、㊃本會儲蓄証爲抵押之押欵、會計帳目、一律公開、除由四銀行各推一監察人組成監察委員會、監察賬欵外、每半年決算時、並請中外著名之會計師、檢查各項賬目、儲金分三種、㊀定期儲金、兩年爲期、㊁分期儲金、每月交納一元起碼期限二十五個月、㊂長期儲金、期限十年、自五十元起碼、以上滿期後、均可本息及紅利完全取回、長期者並以複利計算、逐年照加、入本隨同起息、假定儲金一千元、週息七釐、十年期滿、可得本息一千九百六十七元零若每年平均有紅利五釐、十年期滿、可得本利三千一百○五元、於養老儲金、及子女教育婚嫁儲金、最爲相宜、其有未經期滿而臨時需用欵項者、可隨將儲蓄証向該會抵借、其於儲戶尤爲利便、且係以正當利益、奬勸會員、復可一洗現在各儲蓄會之缺點、聞經政府許予立案、總會設於上海、由四銀行各舉一人、組織儲蓄會執行委員會、由該會聘任一人爲主任、完全在四行之外、爲一獨立機關、開辦後、凡北京南京等埠之四銀行、均可代理儲欵事宜云、

嚴家熾來滬籌欵

江蘇財政廳長嚴家熾、已於十八晚由寗乘滬寗夜快車、於翌日(十九)淸晨抵滬、下車後即乘汽車、直赴新閘滬寗駐節、此次嚴廳長來滬、關係接洽省公債籌欵等問題、定今日乘夜快車返寗云、

美報對我國商界之責望

▲臨城案爲中國人之事……望商界奮起對付政府

大陸報社論云、上海各外國商會及公團對於臨城刦案、已提出第一次抗議、現正靜候中國總商會爲華人倡率、以相當壓力加諸北京政府、現在此案中之被擄、華人之數至少十倍於外人、匪華人也、被擄者大多數華人也、圍勦之官軍華人也、刦案發生地點、乃中國一大省中之一中國鐵路也、故此事乃中國人之事、應由中國人自了之、外國各商會及公團屏息跂足、殷待解決、外國官員奔走呼號、力謀營救、然此終爲中國人之事、若中國總商會能登高一呼、則他人必羣起響應、同時被擄華人有飲彈殞命及被從峭壁上擲下而慘死者、美國公使曾力勸中國總商會起而行動、怡和洋行之莊思敦君亦爲同一請願、然一切寂然、全無效果、假使此刦案而發生於美國或英國、有一百六十名美人、或英人及十六名外國人被匪擄去、則十六名外國人必於二十四小時內得釋、每一美或英國公團必皆力謀首先營救外人、然後再救本國人、誠以外人爲客、禮宜先救、若政治情形有類於目下之山東時、則尤當先救也、然中國人之心理、則異於是、彼値對外問題、每不急求解決、任聽國際義務及糾紛之積累、至大局不可收拾時、乃以無可如何自解、而恥辱又增添一重、此項程序今復在進行中矣、夫世界乃商人之世界、商之充其權能、足以促進世界之繁榮、獨中國則爲例外、中國商人之意、似謂當國家危急多事之際、爲商人者應裝聾做啞、一切不見不聞、如是始可保護其商業、若美英商人之見解則正相反、彼等値國家危機緊急之時、即攻擊其政府而課以責任、誠以自知個人之利害與國家之安危息息相關、萬不能不問政治也、中國之偉大商人乎、吾請敬告公等曰、公等之力足以治國、足以使中國富强、祇須公等實行耳、此乃一極簡明之事、誠如舒爾曼公使之言曰、「政府乃最大事業、需要最大人物處理之」、外國商人日待中國商人奮起以攻政府、如外人之對待其本國政府然顧當此延待之際、匪中竊將以困餓死矣、至昨日忍無可忍、美商會及美國協會遂拍急電致發起華府會議以山東歸還中國之休士國務卿、其電文皆甚憤激迫切、又上海股票交易所亦發同一激迫之電於英使、他國商人亦紛紛繼起行動、總之、彼等待中國商人之行動、爲時太久、不堪再待、請問中國總商會、現有何種行動、其行動又在何處耶、

各團體對日運動之昨聞

▲總商會　本埠總商會、昨爲討論對日經濟絕交事、召集各業領袖開聯席會議、到者有副會長方椒伯、會董馮少山、山東河南綢業公所沈子枝、錢業公會館郭秋亭、南北市報關公所石芝坤、南市糖業點春堂代表孔繼遠、鄭澤南、山東會館晉儀亭、振華堂洋布公所顧子槃、棉紗公所徐慶玄、廣肇公所紙業公會、馮少山、銅錫業公會馮詠梅、出口公會倪慶雲、木商會館馬驥良、木業公所朱吟江、及對日外交會及市民大會代表倪克我鄭嘉昭余翼文徐翰臣、市民大會林炎夫周霽光等、由方副會長主席、先報告開會宗旨云、今日邀集入會各業領袖開會、蒙其餘各團亦惠然肯來、我擬請各團體代表先報告經過情形、再由入會各業代表討論辦法、當由周霽光報告謂市民會成立已二月、而進行事務、仍有賴於各商幫之協助、如停進日貨及調查存貨、均其重要、次俞仰聖倪無我相繼發言、大意均係報告本團體進行狀況、及希望各業共同負責、報告畢、各團體代表退席、各業代表即開始討論辦法、糖業代表鄭澤南云、本業對此事已曾開會、對於存貨及已定未到者、已着手調查、以示限制、目下存日糖、約尙有二十萬包、値銀三百萬、爲血本關係、不得不有適當處置、但求抱定目的、又使商人不感苦痛、庶能持久、棉紗業代表徐慶雲、報關公所代表石芝坤、函莊集義公所康德生、均相繼報告各該業進行抵制狀況、次主席云、以後不再進日貨、到會人當然一致主張、所應討論者、即已進者及已定而未到者、須定一劃一之辦法、庶可不致紛亂、關於此事、最好由各業自已詳細調查、俟調查有結果、再定辦法、石芝坤云、對日經濟絕交抵制日貨、當無疑問、惟國產出口、究應如何辦法、馮少山云、以前紙業完全祇售國貨、近三十年、外貨逐漸輸入、最初爲德奧、後瑞典挪威亦漸有來貨、近則日本貨亦甚充斥、惟本業在前次抵制潮時、已確定抵制辦法、此次另組委員會、已在調查、至國產出口一層、目前祗可暫時仍舊、作爲調查時期、顧子槃云、洋貨業中頗多不入公會者、調查較難、惟此事業在進行、已定者因信用關係、未便悔約、總之、潮流所趨、當一致進行、發言畢、主席以請各業各自調查舊存及已定未到(五月九日前定)之日貨、限二星期內、彙報本會、再定期開會付表決、全體通過即散會、

▲對日市民大會　上海對日市民外交大會執行委員會於前日(十九)下午八時開會、議案、㊀日代表石井子爵、將携二十一條及交還旅大之擋案赴國際聯盟會宣傳、以淆觀聽、我國不能不有所準備、上海一埠應派一人赴歐、至人選問題、待會同總商會省教育會等各公團共同磋商、㊁紗廠聯合會代表張君報告、現時我國出品皆屬粗紗、雖有錠子二百萬、但係粗紗錠子居多、細紗錠子、僅有四萬支、而實行開工者祗有二萬支、其不能多出之故、大半因地土關係、棉質不同、原料缺乏、影響於社會供不敷求、職是不能不用日紗、本埠惟宏盛里統益紗廠專做三十二支細紗、其餘雖間有仿造、多爲自已布廠關係、不能外供、至英美等國進口此項細紗頗多、質地亦較優云、

又該會日前因宜昌日水兵、械傷華人案、曾去電詢問、昨接覆電云、電悉咸夜艦日水兵數十、登岸詩釁、無故械鬥、王岐山等四人傷甚重、已交涉、無結果、餘函詳、宜昌外交後援會皓、

附調查日貨辦法草案三條、㊀調查到日貨、須先通知原有商號前來証明、自認日貨、即將此貨保留封存、俟日本自認二十一條無效、將旅大交還後、再行原貨交還、㊁調查到日貨、若該商號不認爲日貨時、亦請該號出證明書、再請公正日貨專家驗看、如驗確爲日貨、即行將此貨焚燒、再議罰則、㊂調查到日貨、驗明非日貨、速送還原有人、並聲明道歉、

▲抵制日貨同志會　市民大會組織之抵制日貨同志會委員會、業已籌備多時、各項章程等、均已擬就、十九晚該會又舉行籌備會、到籌備委員馮少山等七人、議決各案如下、㊀將原定會員入會儲蓄會每人一元之規定取消、以期容易發展、㊁請各公團先行自動組織、㊂分發各種印刷品樣張、志願書由本會設法印就、分發各處應用、㊃其他各項進行、請各委員負責進行、下屆開會時再行續議云、

▲紗業公所　各路商界總聯合會(江西路六十號)因聞紗業公所有購進日貨情事、昨特請蕭陳翊庭前往詢問、據該公所人云、以前確有日貨、自抵制風潮起後、即不再進、現所存者亦僅銷本埠、長江各口案抵制風潮甚烈、即便運往、亦被扣留、故以後決無再進日貨之理云云、

▲海員工會　中華海員工業聯合會總部、近對抵制日貨、亦加入運動、已議決辦法三條如下、㊀凡日商大小工人全體辭職返國、㊁凡駁載日煤日貨之船艇一律停止、或轉營業、㊂凡代日商起落貨物工人一律罷工、聞上海海員支部、接港部議決案後、將定期實行上項辦法、以示海員愛國熱誠云、

反對廈漳獎券

▲學界公函旅滬同鄉設法禁阻

旅滬泉漳會館昨接到廈門學界公函、爲當局發行廈漳濟用獎劵事、請求協力禁阻、茲錄其原函如下、「逕啟者閩南自數年來變亂相沿、商民交病、金融恐慌、達於極點、不意閩財政局復有發行廈漳濟用獎劵之事、揣其命意、蓋欲藉資挹注、爲一時權宜之計、而獎劵流毒滋多、遺害何堪設想、前年上海江蘇省敎育會暨各社團等有鑒於此、曾電請院部及督省兩長、極力抵抗、幸荷洞察、嚴爲禁絕、商民額手稱慶、前廈門市政會亦擬設獎劵、經各社團反對、因而中止、近來商業凋敝、四民失業、今之救死、惟恐不贍、安可再與剝削、以蹙生機、是以敝會及各學校聯名發電閩軍總司令收回成命、嚴予禁止、誠恐言微力薄、難邀允許、深冀貴會鼎力協助、俾得達到目的、而祛弊端、不勝幸甚、思明縣教育會暨公私立中小學校五十六校同啓」泉漳會館已開董事會、議決將此事函致旅滬福建同鄉會、請求設法禁阻云、

日船裝貨減少

據東報載、長江上游之日貨排斥運動、自大元丸在長沙及宜昌、遇抵制後、但保小康、唯本埠貨主方面因此後再遭抵制、已減少由日船搭載貨物、逕向長江上游云、

安南之郵遞新約

昨據郵務司稱、我國與法領安南總督、現已訂有郵遞滙兌新條約、今後可以直接滙欵、定於今年六月一日起實行、

南京路聯會函文

▲爲食物商呼籲

南京路商界聯合會、爲工部局發行食物捐執照事、昨致函總商會五顧問及商界總聯合會、請據理力爭、函云、謹啓者、茲據寗邦南貨全業永興會函稱、內開工部局此次發行食物捐執照、並訂有十九條章程、觀其措詞、頗爲嚴厲、敝會爲同業計、討論辦法、貴會爲商界機關、務請崇達總商會華顧問諸君、向工部局剖駁拒絕、以重商艱等情據此、查工部局此次發行華人食物店執照、純係增加收入起見、推該局以時屆夏令、爲講求衞生起見、特發行該項執照、不可謂爲非是、不知租界市民、負担日重、況所訂各條、礙難實行、貴會爲滬埠商民之領袖機關、理應據理力爭、務懇貴會俯念爲艱、向工部局提出抗議、准予撤消原議、商民幸甚云云、

綠酸鉀運輸手續

▲應照禁品限制

本埠總商會、昨接農商部訓令、對於德商禪臣洋行所運之綠酸鉀、經湖北硝礦局送由法界公共化驗室驗明、其性猛烈有毒、可作炸藥及危險諸物、核其性質、與硝礦相等、本年六月十六日起、按照陸軍部新訂規則、按照禁品辦法、加以限制、至貴歸一物、業已開禁、可以自由報運、無須請領部照云、

湯案枝節之調查

席上珍自殺案內牽涉之商報前總理湯節之、由蘇押解來滬時、爲法捕房拘押、高等廳亦已委嚴彭齡到滬調查、嚴已據情詳復、請示核辦、而高等審檢廳前日令飭上海地方審檢廳、調查湯節之民刑訴訟案件、被人起訴者、共有若干起、速即查明、詳復等因、沈錫慶廳長郭壽璜代檢長、遵令查得湯節之祇有席方氏告訴詐欺刑事附帶私訴一案、並無他件云、

今日江灣賽馬之預測

第一次一哩⊖箱根(Hakone)⊜奧克司福墩(Oxford Down)⊜卡林登(Carlington)

第二次一哩⊖柯克奧司腦司(Cook O'th Noth)⊜司帝白業鐵(Stibnite)⊜麥開雲徐(Mckenzie)

第三次一哩⊖百尼飛(Penuyfield)⊜阿巧(Archer)⊜阿沙西哀興(Association)

第四次二哩⊖勝司飛(Danesfield)⊜克水山司(Castle Sycel)⊜果褒(Guldbory)

第五次一哩⊖考物立脫(Covellite)⊜地白辣(The Zebra)⊜尤康司帶(Yukon Star)

第六次四分之三哩⊖康麥蘭(Commonland)⊜地納脫(The Knut)⊜白羅蛋門(Blue Diamond)

第七次九法郎⊖矮羅米脫(Aerometer)⊜拍紙飛(Patsfield)⊜矮脫夫而(Aotful)

第八次九法郎⊖圖的吐開(Twenty Two Carat)⊜發利哀五衣瑞(Free and Easy)⊜彼百麥乃(Paper Money)

第九次四分之三哩⊖葛倫業鐵(Galenite)⊜拉司跑(Lysbory)⊜蜜可娟白(Micawben)

第十次一哩四分之一⊖息的其西浦(Citizenship)⊜啞口配勝(Occupation)⊜塞得林登(Settrington)

第十一次一哩半⊖矮跑蛋(Arbor Day)⊜地考拍盤(The Copper Bird)⊜聖騰司春隊(St Dunstan's Day)

惠工債權常會紀

惠工儲蓄債權團、於昨日下午二時開星期常會、冒雨而至者數十人、總代表胡秀三因事未至、由童理璋代理主席、先由文牘員報告律師來信、本案准念四日上午八時續審、繼提議前日報載該行存戶王某投浦圖盡事、查此人雖未加入本權債團、然既同是勞工、即有互助之義務、同人中營機器業者甚多、務望憐其困苦、代籌一事、以維持其生活、全體贊成、次提議勞工受累已久、查有目前生活狀況十分困難者、務宜各本良心互助、或竭力接濟、或代謀職業、以免再有自戕之事發生、當有老工丁麗泉發表意見、謂本團既無大宗存戶、各人皆感同一困苦、雖經此番呼籲、承各公團仗義執言、吾人固應表示感謝、然發還遲早、權在理賬員、若不請求堂上勒限、恐不獨不能接濟他人、且自身生活、終有不能維持之一日、衆議決將此種苦況、函達總代表、請到庭爲衆力爭、議決散會、已五時矣、

信託股東會（中央公司）

▲通過減少資本總額

中央信託公司昨借總商會開第二屆第二次股東會、二時半開會、議長田時霖君報告開會宗旨、後即將第二屆股東定期會議定草案、請股東逐條討論、⊖減少資本總額原定一千二百萬元改爲三百萬元、一次繳足、⊜合併股份方法、原定二十四萬股改爲十二萬股、每股計銀二十五元、舊股票兩股換給新股票一股、凡執舊股票十二元五角者、暫給零股收據、⊜修正章程條文、依據⊖⊜兩項將原章程第三第七第二十二條改易、第七第九條全刪、投票表決、公推曹嘉賓魏善甫諸勉齋錢虎臣四君爲檢票員、檢得反對票祗一百五十權、廢票十二萬另四百七十三權、大多數通過、四時半散會、

煙酒臨時會議（聯會）

▲反對加稅

中國烟酒聯合會、因見報載大增烟酒附稅之提議一節、內有省議會議員居宜摩等提議、於烟酒正稅外附加三成、充各地方義務教育等語、特於昨日午後二時、開臨時會議、各業領袖到者七十餘人、僉謂我烟酒兩業、自受種種苛稅以來、已爲分潤客、萬不能再担此額外之義務、議員爲全省人民代表、必能體恤商人疾苦、以留我兩業一線生機、所惜議員方面、或有不知我業近時之實況、急應將兩業所受疾苦、分向省議員陳述、要求體恤打銷此議、一面函查此案原委、再定辦法、次提議甯波南洋分公司被特稅局發封貨倉事、公決此項特稅、對於華洋捲烟並不一律、不啻推廣洋貨、摧殘國產、該公司平時對於各省災賑、竭力籌助、更不宜加以阻厄、應即電請浙江督軍張省長、要求啓封、並取銷華洋不平等之特稅、次報告舒城縣烟酒聯合會於四月六日成立、推舉霍百揆韓夢鶴爲會長、公決即日復函、並檢寄本會章程、議畢時已六鐘、乃搖鈴散會、

贛蔡來滬招兵（派員）

近月以來、滬上招兵之聲、日有所聞、既經當局迭爲破壞、而一般藉此招擴編之徒、依然毫無顧忌、茲聞贛督蔡成勳、近以李烈鈞有南下消息、故特派專員楊某於前日抵滬、招募大批新兵、搭輪運潯、藉以抵禦李軍云、

民黨歡送伍朝樞

▲赴廣州就外長任

伍朝樞博士、奉孫中山任命爲外交總長、前由唐少川代表中山面催赴任、現又經廣州直接電催伍博士、准於日內前赴廣州、昨日(廿日)下午六時由國民黨要人居正謝持在莫利愛路廿九號、設讌餞行、並邀唐少川章太炎郭泰祺但懋辛等諸名人作陪、席間並飲及統一上外交上各問題、至酒闌燈炮、賓主始盡歡而散、

杭路附價建橋（波折）

滬杭甬路局任局長、[illegible]准折毀楓涇與石湖蕩間之長堤、改建鐵橋、以免堵塞河流、當在該路客貨車票正價外、加收附價、自去歲實行至今、已收得附加洋二十餘萬元、足敷建橋之需、正欲提議開工、詎洋賬房方面、因滬杭甬鐵路借款息金無着、欲將此款撥付、經浙西公民推舉代表來滬、要求任局長一再商阻、仍無效果、當將此案移請京部、與債權代表設法磋商、聞已由交通部令飭京奉路局、速將前項息金設法先行撥付、至該路附加之欵、仍行保留、以便早日興建、惟債權人仍須政府將息金清付後、方允將前欵交出云、

梅白格路盜案（前晚）

前晚八句餘鐘、有盜匪四名、身藏兇器、突至新閘梅白格路、人和里、八百五十七號門牌、陸姓家、碰門入內、出示手槍利刃、嚇禁事主、男婦人等聲張、闖進內室、任意翻箱倒篋、將值洋四百餘元之金珠首飾物件、搜刦奪門呼嘯而逃、該管捕房得報、立飭通班中西探捕、馳往兜拿、匪已無蹤、遂向事主詢問、被劫狀況、及各盜口音服裝面貌、歸稟捕頭、轉稟麥警務長、通令各捕房、一體嚴緝賊盜、務獲解究、

縣區運動會給獎

▲各校所得之重要獎品

上海縣區小學聯合運動會、已誌前報、茲於昨日下午二時、在公共體育場由沈韞石會長代表何護軍使給獎、均由各校推派代表前來領取、茲將各校所得重要獎品錄下、(縣立一商)護軍使銀牌一方、道尹優勝旗二面、銀盾一座、省二師、銅牌一面、教育會綢旗鏡架一、公共體育場銀盾一座、縣長優勝旗一、勸學所銀盾一、(市立和安)護軍使銀牌一、縣長優勝旗一、縣教育會綢旗鏡架一、公共體育場及勸學所銀盾各一、縣視學銀瓶一、(私立澄衷)縣長優勝旗一、勸學所銀盾一(縣立二商)縣長金色獎章三、(縣立一農)縣長獎狀三、又童子軍獎章四、(市立梅溪)縣長獎章二、(愛國女校)縣長優勝旗一、獎章二、(勤業女師附小)縣長獎章一、(萬竹女校)縣視學銀瓶一、縣商會會長銀盃、(西成小學)省教育會鏡架一、

南洋中學運動會記

▲但蔭生得個人第一

本埠南洋中學、於日昨上午八時至下午五時、在西門公共體育場舉行運動會、首由總幹事沈煦春君主席、宣佈開會詞、次由嚴濟宜君演說畢、即開始表演、直至下午五時許、始給獎攝影而散、按是日下午、天氣不晴、但仍照常舉行、各運動員之精神、並未因之稍減、是日個人分數最多者、當推但蔭生君、共得五個第一、由該校校友會贈以銀盾一座、上鐫「我武維揚」四字、甲組成績最優者、當推許昌俊君、共得四個第一、乙組成績最優者、當推顧宗彝與莊其二君、各得二個第一、丙組成績最優者、但蔭生君、每組成績最優之人、[illegible]獎優勝旗一面、以級次論、四年級成績最優、特獎優勝旗一方、其他均獎金質徽章有差、

請聘美術畢業生

國立北京美術專門學校手工圖畫師範科畢業生三十餘人、將於本年六月間畢業、日昨該校特函請各省省教育會轉知中等各校酌量聘用、江蘇省教育會近亦接到是項公函云、

日總領事返滬（有期）

前駐滬日本總領事船津辰一郎氏、還調奉天、因事回國、對於公私有所接洽、已誌本報、茲悉船津氏抵日已久、現定於本月二十四日返滬、定六月上旬赴奉天履新、駐滬新總領事矢田氏何日來滬、尚無定期、聞船津氏與矢田氏將在東京會晤、交代一切云、

中日連絡船近訊

▲將改定開駛時刻

中日連絡船各輪、由滬開駛赴日、向章係在清晨六時啓椗、搭客必須於前夜上輪、是以頗感不便、現決定將開駛時刻、改定在每日上午八時半開行、准六月一日起實行云、

日僑舉行料理會

日僑在滬舉行第二十一次全國料理飲食業同盟大會、已誌本報、茲據上海日報載、該會已於前晚(十九日)七時半在六三園開會、是晚六三園門前、紮有中國式之電燈彩牌樓、會場中一切點綴、亦悉仿中國式、會畢且醉飽以中國之四川酒席、而所招之日本藝妓、皆穿中國時裝、且拉中國胡琴唱中國戲曲云、

僞造官錢票已供認

淞滬警察廳前在閘北鴻興坊一百十號門牌、破獲私造湖北官錢局假錢票一案、所獲李哲民等四犯、曾由警廳司法科研訊、堅不供認、判令還押、候傳房東見證到案、再行訊核等情、已誌前報、茲悉此案因關係鄂省幣政甚爲重大、業經湖北官錢局訪悉、飭派調查員尹善和到廳查詢明確、且此種僞票、竟與官錢票大有妨碍、須得嚴予訊辦、除電令該員尹善和報請警廳從嚴澈究外、一面備文咨請徐廳長、乞將是案人犯解鄂訊辦、昨日淞滬警廳司法科、因據傳案之房東粵婦黃贓華女士、證明租房時、係由獲案之孫陳氏前來借居、該氏之夫小蘇州亦係此案要犯、且小蘇州並非姓孫、實係姓俞等語、又提李哲民研訊、並令證人黃女士對質、始據供認僞造、計有四股合開、僞造假票、意圖混用不諱、惟餘犯尚多推諉、判令收押、候再核辦、內有吳煥庭一名、訊無關係、先已交保省釋云、

徐家滙逆倫案（續訊）

▲不日起訴審判廳

徐家滙蔣家巷農民蔣福耕、前將六十歲老母蔣馬氏叉傷咽喉致斃、由保報奉檢廳驗明、諭令屍弟馬少香棺殮、一面由保將囚犯蔣福耕解案、訊供收押候辦在案、茲悉前日承辦此案之楊檢察官、將福耕提案預審終結、不日將起訴同級審判廳刑庭、公開辯論、已面稟郭代檢察長核示矣、

浙災春振徵募會

▲第二次競爭之結果

華洋義賑會爲浙災春振徵募隊、於十九日下午四時、仍假甯波同鄉會開第二次競爭會、到會委員及隊長王一亭、田時霖、孫仲英、楊奎侯、王駿生、王曉籟等二十餘人、王君一亭主席、當經田時霖君所任之第三第四兩隊報告共五千分、杭州方面担任之第五第六第七三隊報告八千分、甯波黃道尹担任之第十五隊報告五千分、又第二十五隊陸維鏞君報告五百分、湖南隊總隊長楊奎侯君報告二千五百分、又王一亭君報告察哈爾總隊徵募二千五百分、共得二萬三千五百分、江蘇齊督軍是日專差賫到捐發匾額、茲將得獎諸君列後、田時霖君得匾兩方、金潤泉王湘泉吳靜山黃涵之四君各得匾一方、又楊奎侯君得獎浙江盧督辦匾額一方、

龍門路浩劫之餘聞

本月十三號早、英租界龍門路、忽發大火、焚斃男婦十七名口一則、事後經該管新閘捕房、飭派包探沈壽璜、及一百九十號、西探目卡羅、前往調查、當查至三十號三十一號門牌、萬餘南貨店、兼賣火油、見該店後面、堆有火油三十二聽、以其易稱火根、且有違定章、當即抄錄門牌、據情回稟捕頭、業已轉稟公廨、出示傳單、將該店主甬人華慶雲、傳案訊究矣、

天主教舉行彌撒禮

昨日爲天主教四大瞻禮聖神降臨之期、黎明時法國官紳商學各界及華人在教者、齊赴新北門外天主堂陪同神父舉行彌撒禮、法捕房捕頭以堂前車馬擁擠、特派探捕前往妥爲照料、

體恤牲畜會之警告

公共租界工部局、昨函致會審公堂、兩讞員、內附上海體恤牲畜會警告一份、並謂此項警告、業已分貼各小菜場、茲將該警告照錄於下、爲特誡事、照得小菜場中之買賣行販及各買主等、凡對於虐待牲畜一層、茲特逐款詳錄於後、以供衆覽、計開⊖凡從筐籃之內、或籮內、所載之牲畜、如雞鴨火雞等、不可擠擠太過分、⊜凡牲畜如田雞等、不准乘活時剝皮、如鰻鱔等、不准乘活時、剪出其下部、如火雞等、不准乘活時、割去其舌、如鴿子等、不准乘活時、以銅錢套其嘴悶死、⊜凡各牲畜等、不准使其常受飢餓、㊃凡各牲畜活時、不准責打、及殘傷其肢體、㊄凡有分量重者之飛禽、不准用手提其羽翼(即肢膀)倘有違犯條款內以上各情形者、如有人報告捕房、俟辦定後、該報告人、即可向本會名譽會記員處、受賞洋在北京路五號領取、查該會名譽會記員、即牛門律師、

聖靈節停止辦公

公共公廨檢察處、昨發條示云、五月二十一日、即星期一、係聖靈節、本廳民刑各庭、概行停訊、各辦公處、亦停止辦公一天、特此通告、

皮箱業罷工昨訊

皮箱同業、小行向大行加價未遂、罷工多日未決、經板箱業出爲調解等情、(已紀前報)茲悉大小同行、昨在商團會議、經調人一再商勸、大行方面重要店主、均未到場、由調人向小行同年宣布、允加至每角增一分、惟小行衆夥友、亦遞至三分、尚未得大行之滿意、故仍議無結果而散、末由調人允於今日、再向各店主、切實疏通商勸續加云、

寰球會新董事揭曉

卡德路九十五號寰球中國學生會本屆選舉新議事董、於昨日下午二時在該會所內開匭、由正會長許秋颿君代表劉雲舫君、總幹事奚和士君、及會員等到場監視、當選新董事依票數多少如下、李登輝、許秋颿、宋漢章、方椒伯、朱少屏、楊小川、吳和士、鄔褧垣、陳光甫、吳蘊齋、邵仲輝、楊筱堂、王一亭、袁履登、薩桐蓀、等十五君、次多數爲陳濟明、唐伯耆、韓玉麐、沈叔玉、嚴直方、沈桐叔、謝蘅亭、郭仲良、厲樹雄、席德懋、韓希琦、李觀森、君等、爲候選董事云、

同濟大學啓用鈐記

同濟大學、前於民國六年奉教育部令定名同濟醫工專門學校、設在寶山縣之吳淞、近以新建校舍、擴充設備、請改爲大學、呈奉教育部指令第六三四號內開、該校名稱擬改爲同濟大學、應予照准備案、此令等因、奉此、遵經改刊校鈐、文曰同濟大學之章、即日(廿一日)啓用、除呈報教育部暨江蘇省長備案外、並分別通告各機關矣、

復大學生參觀工廠

江灣復旦大學學生組織之考察團、於前數星期中、已參觀求新船廠及南洋兄弟烟草公司製造廠等處、茲聞本星期六下午、將參觀商務印書館印刷所及香亞公司製造廠、並聞該團定六月九號赴吳淞參觀大中華紗廠云、

旅滬皖學生會成立

安徽潁州旅滬學生、昨在西門安徽公學開成立大會、到有八十餘人、當推理事長蔣敬張振先二人、辦理會中一切事務、並有介紹部之設、於每年寒暑假期內、招待待新近來滬肄業之入學事宜、開擬租房屋一所、充同鄉投考者宿舍、惟該會以茲事需欵甚鉅、除向會員所能勝任、議定函商各該縣財政局、請撥若干、以俟欵到、即便着手進行云、

粵商醫院即將開院

本埠醫院、由粵僑財團設立者、原有廣肇醫院一所、茲復創建一所、名曰粵商醫院、院址在閘北天通菴路、自前年秋間動工、今已落成、布置完妥、將於舊歷夏間開院、是院籌設、多賴南洋烟草公司股東陳君秉謙、簡君照南、曾君輔臣、周君清泉及其他諸僑商之力、計是院開創建築等費、約二十餘萬元、而數君一次捐助、已達數萬元云、

女子工業社之發達

女子工業社自開幕以來、營業極形發達、以致各界爭欲投股、并有某資本家擬購二千股、(計一萬元)惟該社純以提倡女子職業爲宗旨、雖屬營業性質、而目的不在金錢、無論股東職員、概以女界爲主體、故對於此項重大之投資、一時不敢遽決、蓋恐爲資本家所操縱、反有背於該社爲女子謀經濟獨立之初心也、

請搜浦東劫案贓物

浦東三林塘喬鎮莊家被盜案內、已獲爲首盜匪李森坤、(即南滙縣駐滬偵探)及伙盜沈振寶等十名、起獲少數原贓及手槍等、經上海縣警察所司法科訊供明白、備文申送淞滬護軍使署、訊辦在案、茲悉該事主現訪委其他各贓、則寄存盜黨周稱生(即周阿生)家、遂據情報告警所、要求派探搜檢云、

誘拐女孩中途破獲

寓居滬西勞勃生路、一千七百五十一號門牌、婦人鄭竹氏之十三歲女孩、鄭小老漢、因於前日在該處附近、拾取木料、遇見拐匪、(即假稱販條子)徐州人、張桂生、將該女百般引誘、並稱我送你回家、遂雇得黃包車一輛、欲圖將該女帶往法租界、某處販賣、因該女在車中、見路途不對、遂即啼哭、後往黃包車夫回顧、該女面貌、確爲熟識、當向該女詢悉前情、遂代爲鳴由包探、沈崇禮、到來、將張拘獲、連同幼女、一併帶回戈登路捕房、據情稟由捕頭、諭將幼女伴送回家、張桂生、押廨查明、解送公堂、請爲核辦、

王顧氏自投濟良所

婦人王顧氏、在東有恒路二千另十三號門牌內私設娼寮、勒逼買女朱愛寶秘密賣淫、詎該女不願應客、屢遭虐待、故於前日私自逃出、自投濟良所求援、經女[illegible]馬立師准將該妓收容候核、

報關業之新董事

上海南北市報關公所、於上星期選舉評議員十六人、由評議部產出總董協董、已誌前報、茲於昨下午三時、該公所開票之期、到者和盛沅生祥永太豐沅牛協大昌甬和公豐順公永興泰等十餘家、當衆開票、石芝坤六票、高子嘉三票、楊芝卿二票、總董票、楊芝卿三票、周靜齋三票、鄭仁業二票、高子嘉一票石芝坤一票、邊永祥一票、協董票、周靜齋六票、王文孝五票、何靜之一票、其餘選票、尚未到齊、擇日通告再選云、

時評

商人之責任（青）

吾嘗謂吾國今日之中心點不在政府不在軍閥而在商人蓋政府之捐稅出自商人軍閥之餉糈取諸商人使商人而果抗其捐稅斬其餉源則政府雖頑固軍閥雖强暴亦必無以自存故曰商人之勢力實至雄偉而不可侮也惟其如此故其責任亦愈重外人之責望也亦愈殷如日前美公使在總商會之演說及英人中國協會年會之報告均望中國商人以實力建設一强有力之政府可知勢力雖偉尤貴能有以運用之也否則亦與無勢力等耳今讀大陸報社論對於中國商人責望尤切而於總商會對臨城案之寂然無聲頗表示不滿之意未識我國商人聞之將作若何感想耳抑吾尤有言者邇來北京政府之醜甚囂塵上其所以尙有所顧慮者殆外人鑒於我國政府雖不良而商人究未隨政府而墮落也今者外人對於臨城案因我國商人不知自動的處理已紛紛主張直接行動果爾則召外人共管者是不在政府而轉在商人矣然則吾國商人其亦知所奮勉乎

徵求填字

頭獎一名　得洋一百元

二獎一名　得洋五十元

三獎一名　得洋念五元

四獎七名　各得洋五元

本欄獎章、查被手民顛倒數字、今已更正、特此申明、

旅行記

上海富商王先文君、年四十二歲、作事甚勤、但身體頗弱、醫生勸伊出外遊歷、乃於三月間乘坐火車前往南京、及至、進一店舖、買得　　、甚爲合意、於是渡揚子江、在輪渡中、遇見知友、王君甚喜、即將南京所購之物、贈以若干、友極愛之、二人遂在浦口同乘火車北上、未及濟南、王君染病、即在該處下車、欲延名醫調治、遂電致北京陳醫生、速來濟南、但醫生覆電、謂此時不能離京、爲有病人染得　　所阻、幸而王先文君未幾病已全愈、身體亦健、遂赴洛陽見　　、俾知軍隊之動作如何、此人告以無意率師征粵、王君立將此事飛電報告廣東　　、粵人聞之、欣慰非常、以可免兵革之災也、於是王君束裝、即回上海、計到上海之期、爲　　月　　日云、

投稿條例

⊖投稿人須將上項小說內空白之處(共計六處)一一塡寫殘缺作爲無效

⊜投稿人須將此報紙剪下寄與上海時報館第四號信箱轉嚴世澤君收

⊜投稿人須將郵票三分附入投稿信內空函作爲無效

㊃投稿人須在空白處塡寫淸楚塗改作爲無效

㊄投稿人須將此報紙剪下寄與嚴君若用他種紙張即塡寫合格亦作無效

㊅投稿人須將姓名職業及通信地址繕寫明白

一、姓名

二、職業

三、通信處

天蟾舞臺 新排新戲 初次啟演
四月初六夜戲(價目) 花樓一元 特包八角 優廳一元 官廳八角 頭廳四角 三層花樓四角 一百五十 三層特等三角 一百二十 三層頭等二角 九十 電話中央三七〇二

梁武帝 全部

各界請早 客票暫停

大舞臺 四月初六夜戲 准排新朝宋史 歷幻術 機關佈景 新戲 (價目注意) 特廂一元 特等八角 二等五角 三層三角 包廂三角

劉坤華 趙東昇 張榮奎 趙竹卿 唐秀蓮 張春海 李勝奎 孫慶芬 孫少堂 張桂芬 郭春華 金碧艷 毛韻珂 小達子 賈璧雲 趙如泉 姚俊卿 李瑞亭 陳月樓 陳嘉璘 殷春虎 于振廷 王佳楣 孫稚舟 沈韻秋 張竹軒 錢化佛

◎六本◎ ◎狸貓◎ ◎換◎ ◎太子◎

北市開封路口 春華舞臺 四月初六夜戲 價目注意 特廳五角 頭廳三角 二廳二角 特廂五角 頭廂三角 二廂二角 電話北二九千五百六十號

特煩全班文武藝員准演大周歷史文武好戲

日月雌雄盃

潘葛 梅妃 鬥智

三馬路新街大 亦舞臺 四月初六夜戲 (價目注意) 特別官廳一元 特別包廂一元 頭等正廳四角 二等正廳二角 中央電話四千六百六十

王少雲 張德俊 徐甫亭 高秋鑾 張國斌 三麻子 張月亭 楊瑞亭 連良 小三吊 尚雲貴 馬連良 楊瑞亭 尚小雲 朱素雲 王瑤卿 李壽山

武文華(陰陽河) 黃鶴樓 金龜字 經妃酒 ◀連營寨 代哭靈牌▶ 十三妹大鬧能仁寺

丹桂第一台 四月初六夜戲 價目 注意特別包廂七角 頭等正廳五角 上層廂位三角 二等正廳三角 三等統售二角

初次開演頭本

呼延慶出世

新舞台 四月初六夜戲 (價目) 二等二角 頭等四角 廂廳八角 月樓一元

倪金利 劉漢森 劉漢臣 趙君甫 鍾鳳林 邱治 趙雲 夏文 趙君玉 夏連月潤 周月 汪珊 夏鳳文 優游月華 曹甫臣 許奎官 查天影 王九林 劉振廷

◀十九本濟公活佛▶

法界共舞台男女合演 四月初六夜戲 價目 注意樓八角 特包角六 官廳六角 特廳五角 頭廳三角 二廳二角 三層廂位三角

詹潤泉 許鴻蘭 李寶樹 林樹龍 苗勝助 竹翠春 陳彩茹 霞 曹寶 粉義 王菊 張花 小克 林琴 文艷 春岩 樹森 張菊芬 小孟七 李桂芳 孟小帆 小禿扁 小琴仙 朱榮奎 劉松亭

◯看牛郎朱洪武出世◯

大世界乾坤大劇場 四月初六日夜戲目 價目日戲 登樓小洋一角 正廳六銅元 夜戲 登樓小洋二角 正廳小洋一角

唐景桂 倪秋峯 侯玉龍 倪文峯 趙雲古 客串 陳麒麟 武善甫 瀟雙林 張湘雲 喜桂軒 張彩鳳 韓少泉 金奎 ◀九龍山 落花園 南陽關 乾坤圈 長壽星 會城 大番 茶館 閣▶

全體合演新排仙蹟奇情好戲

呂純陽 二本 法度七真

中國模範游藝場

小世界

在上海新北門內

門券每位小洋一角 北來車輛直達門口免查照會 電話中央四六九 北市電話一百三十七號

桑椹的心血結晶 ▲第一層大京班 桃花源 紅杏陰 一成 賞春 悅目 探親 相罵 劉禹臣 蓋月樓 黃萍艷 沈少亭 割髮代首 空城計 邱德成 徐雨奎 劉田甫 小黑燈 割髮代首 空城計 惡虎村

俞派武生 蓋春來

第一層影戲 偵探長片

▲滬要法戲 南北 周杏泉 王玉林 化妝 ▲第二層四明文戲 田永奎 王玉林 李寶廷 雙寶 小金蘭 沈春林 小桂寶 全日班 玉美 沈 小阿生 夜 相會 堂 拜三官

▲改良申曲場 邵文濱 沈桂林 沈松林 化妝演唱 草圖 珍珠塔 日寶 夜十二本

▲灘簧魔術場 張素蘭 葉月蘭 張菊笙 男女 蘇灘 歐美魔術 胡壽慶

▲第三層女子文明戲 愛華社 全體社員 日演 夜演 棒打薄情郎 義婚孤女

▲第四層男子文明戲 第三層影戲 一四十本 金鋼鑽

陶社文明新戲 日 夜 人做狗 奇案

常州古曲 常州 七在 女 金扇落本 十九 日訓 夜 演 一覽天江 樓廂 無底眼

望遠鏡 班 全體 社員

▲說書蘇灘場 描金鳳 姜笙 蛇傳 白蛇傳 精忠說岳 馮子美 石果 錄 吳小松 吳小石 王再亮 文明蘇灘 三笑西廂 報 小界世的編輯民袁姚 菊庵 子美 桂笙 詳細節目請閱張丹斧所編的世界小報

新世界 義記

招登廣告
本世界交通便利游客衆多廣告收效之宏非他處所能及如荷賜登請向廣告部接洽

跑馬廳泥城橋南北兩部地道交通 門票小洋二角 電梯小洋三角 西菜券大洋一元 門票在內

▲自由廳 南北游藝羣芳大會 京調 大鼓 特別 京戲 大鼓 花鼓 雜技 大口神 小黑姑娘 李品一 晚香玉 ... 女子大鼓 京調 雙簧 于佩雲 技術 幻術 吳玉奎 南方戲法 邱 廷勝 蓮姑娘 沈易實 鄭順卿 成寶

●請參拜 西藏白玉觀音大士聖像 西藏為佛教發源之地故求佛者必首言西藏西藏即佛國也 乾隆時供職西藏與老祖德齋公清乾隆時供職西藏與老祖德齋公適相得公餘之暇輒與談禪理後告歸家遠祖請以贈經開白玉觀音大士迎歸南方靜修允之山建造家庵命名即在吳門香修即以西藏老僧之名名其庵也上年疾病纏綿百醫罔效後恭叩大士神前竟獲痊可茲值大士聖誕特派選員役多人恭送大士來滬寄假新世界就小公園中建築佛坐供奉大士聖像茲新世界於聖誕日雇用全堂音樂特開慶祝典禮氏並購定優待券五百張贈送各界信女以便隨時進香並搗內並不募捐合並聲明幸各早臨 吳門沈張氏謹識

▲北部自由廳樓上新自由廳 日 大男獨父 夜 二本珍珠塔 表演古今悲歡軼事 達社 吳參笑 古裝蘇灘 女子文明 豐雪 西冷 王彩雲 日唱 夜唱 借借 實實 斷橋相會

▲北部第二劇場 霓裳羣集 日 夜 頭二本骨肉笑中緣 明闆白玉觀音大士迎歸南方

▲北部三層樓 九十二本 共十三本 大二十六 借當 借老 雌雄 女 演 ▲北部 小三新 蘭亭 施 南部二 滑稽最新笑片 怪異偵探 古屍捕盜記 虎局

▲南部 改良申曲 王 中西魔術 康集昌 小文斌 四明文戲 日 夜 真◎悟 演仙女 請演 雙奇 層樓 私情 朱 鬥半 天鳳 跳珠

▲南部第一劇場 無錫班 劉李廷秀 召庭 日 夜 南部樓下

大京班 何學明 張鑫儲 悲韻 鳳凰 瓊林 山宴 梅龍鎮 美 趙 天 花 樓 月 實 福 蒸 梅 三口 龍鎮 梅龍鎮 ▲南部三層樓 說書 名家 秀峯 俞傳 石 檜 名家 弦詞 周玉泉 鈺 文武香球 三珍珠塔 說書 彈詞 楊小亭 雙珠球 黃兆麟 五義圖 三國志 說書 名家 大說 彈詞 何 魏受良 鈺卿 珍珠塔 三國志

上海大戲院 上海唯一之影戲院 北四川路虬江路口

價目 日戲 包廂一元五角 樓廳一元 正廳六角 二廳三角 夜戲 包廂二元 樓廳一元五角 正廳一元 二廳四角

今天日戲五點半鐘 夜戲九點一刻開演

最著名世界第一愛情佳片

八大本 Quincy Admas Sawyer

花情蝶義

新聞滑稽 一本 二本 此片為美國名家萬人欽羨之絕作 ...

此片兼有愛情之結晶者 ... (Small print column text partly illegible.)

天韻樓 永安花園

本樓的影戲○誰也都說海上第一○奪遺產的情節也算離奇看細了○一刀仇節的情節還要離奇○退要好看○近日新到映演的怪偵探○他的情節較前益發的離奇了○益發好看○俗語說得好○叫做：越吃越滋味○越看越有趣○並且本樓地位寬暢○花園雅潔○佈置高尚○遊客整齊○來遊本樓○可稱得對於「衛生」「人格」兩全其美○諸君有興○請來一遊○包你滿意○

美租界海甯路 新愛倫影戲院 中市愛倫舊址

今天夜戲 最新武俠偵探長片 遺產毒 第一第二集 四本 最新趣劇 四大本 預告 本院禮拜四夜 接演驚人危險長片 機關大飛 天神探第十一 十二集四大本 笑片四大本 價目 夜戲 特廳二角 頭廳二角 登樓三角

法租界三洋涇橋南 法國大影戲院 首歌舞台原址

今天夜戲開演一次 計演十六大本 滑稽 羅克 我的妻 風流手 水汽車 闖禍 一大本 一頭三本 四大本 二大本 滑稽 泡洛 闖宮 二大本 名家 怪探 第十一集 第十二集 四大本 危險機關 長片 最新笑片 四大本

今天日戲 早提 二點開演 滑稽 羅克 我的妻 風流手 一頭 水汽車 闖禍 大本 二本 四本 泡洛 闖宮 一大本 最新趣劇 三本 價目 日戲 登樓一角 正廳一角 夜戲 登樓二角 正廳一角

愛普盧影戲院 北四川路 海甯路 北首五十二號

今晚九點一刻開演 價目 樓上一元二角 樓下七角

世界著名新聞滑稽片

描寫美國市政表演男女愛情之著名影片

此劇係描寫美國男女民情以及國民可知而後作此劇之開麥班所廉價會也 ...

情 鬼

河南路拋球場一百念一號

只此一家 並無分出

時和

洋裝金銀首飾老號

一本號創設多年祇此一家並無分店在外亦派支售等事兜人向別 白金製作 所售鑽石珠翠飾品金銀器皿及一切物件大小式樣新穎 價廉 其精緻舶來品足與並稱精巧 信譽 ... 不老 欺幼

上海英租界二洋涇橋一百十號 時和老號主人謹啟

滬杭甬路滬杭段行車時刻表

上海北站	上海南站	松江	嘉善	嘉興	硤石	長安	杭州	閘口
[illegible]	[illegible]	[illegible]	[illegible]	[illegible]	[illegible]	[illegible]	[illegible]	[illegible]

閘口	杭州	長安	硤石	嘉興	嘉善	松江	上海南站	上海北站
[illegible]	[illegible]	[illegible]	[illegible]	[illegible]	[illegible]	[illegible]	[illegible]	[illegible]

珂羅版印

宋拓淳化閣帖

此帖為李春湖先生所藏世間第一佳本近日各處所印者大都皆明刻本耳真正原刻端惟此二王書三冊而已此賞鑑家所公認者 珂羅版精印 共三大冊 定價十二元

有正書局發行

宋拓晉唐小楷十一種

二冊 定價一元六角

此唐鶴安舊藏內有七種為清儀閣物現歸抱殘守闕齋有翁覃溪梁山舟林吉人等多人題跋誠海內鴻寶也十一種名目如下 ▼東方畫贊 ▼王羲之樂毅論 ▼內舍帖 ▼鍾繇宣示表 ▼王羲之十三行 ▼曹娥碑 ▼黃庭內景經 ▼心經 ▼歐陽詢尊勝陀羅尼經 ▼顏真卿麻姑仙壇記兩種

有正書局發行

有正書局新出

五彩精印 **費曉樓仕女絹屏**

此爲曉樓經心得意之筆○(一)淡月闌干圖○(二)春寒燈影圖○(三)菱湖藕葉圖○(四)人淡如菊圖○用五彩珂羅版○精印潔白絹上○古色古香○優美之至○長凡四尺○極合廳堂陳設之用○裱者外加實洋二元○購去即可張掛○尤爲便利○

每堂四幅大洋八元

五彩上等宣紙精印 費曉樓麻姑獻壽圖 一幅 二元
五彩費曉樓仕女精品 一册 三元八角
五彩王小某紅樓夢畫屏 八幅 六元四角
五彩王小某小青詩意仕女畫屏 四幅 二元
五彩顧洛西廂仕女畫屏 四幅 二元四角
五彩顧見龍人物仕女畫屏 四幅 二元四角
費曉樓隴耕妃子十女畫圖 一册 四元六角

上海 北京 天津 有正書局啟

清血解毒 六零六

內服聖藥 外搽藥膏

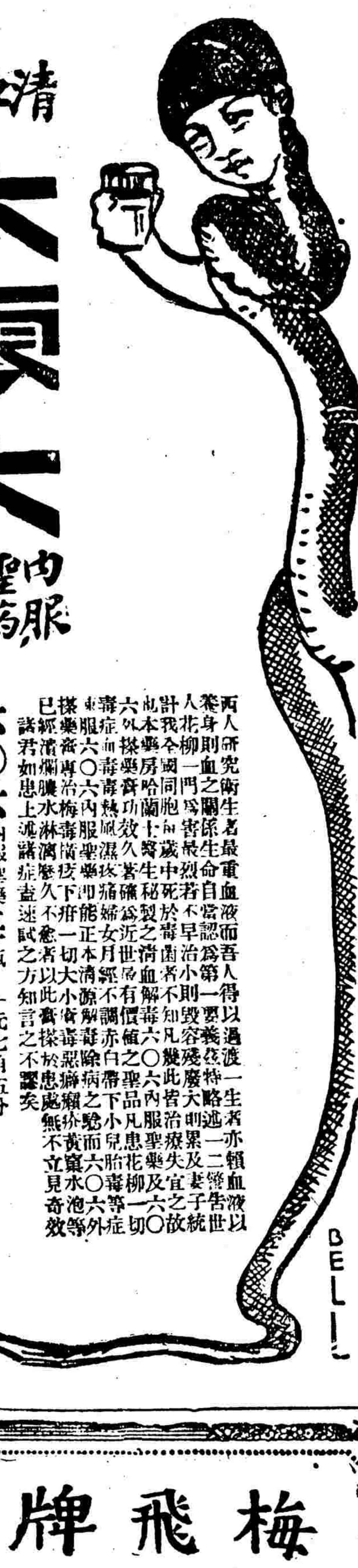

西人研究衛生者最重血液而吾人得以過渡一生者亦賴血液以養身則血之關係生命自當認爲第一要義茲特略述一二警告世人花柳一門爲害最烈若不早治小則毀容殘廢大則累及妻子統計我全國同胞血藏中死於毒菌者不知凡幾此皆治療失宜之故此本藥房哈蘭士醫生秘製之淸血解毒六○六內服聖藥及六○六外搽藥膏功效久著確爲近世最有價値之聖品凡患花柳一切毒症血毒毒熱風濕攻痛婦女月經不調赤白帶下小兒胎毒等症兼服六○六內服聖藥即能正本淸源解毒除病之驗而六○六外搽藥膏專治梅毒橫痃下疳一切大小瘡毒惡癬癩疥黃竄水泡等已經潰爛膿水淋濁鬱久不愈者以此膏搽於患處無不立見奇效諸君如患上滬諸症盍速試之方知言之不謬矣

六〇六 內服聖藥 每瓶洋一元七角五分 外搽藥膏 每盒洋一元樣盒二角

上海四馬路 **太和大藥房發行** 各埠藥房均有發售

疳積花塔餅

又名寶塔糖

小孩見了沒有不喜歡的

南京路

屈臣氏大藥房

共和影戲院

西門外方浜橋

星期二星期四星期日換片

今天日夜戲目

第十三十四集 妖風神探 八本

星期一夜

滑稽 四本

第十三十四集 妖風神探 四本

注意

陽歷五月念七號開第一二集新長片魔窟計三十一本本院逐日加演日戲特此佈告

價目
特別包廂每位半元
普通包廂每位三角六十文
月樓每位二角四十文
正廳每位一角二十文
幼童減半收費

越州石氏本

晉唐小楷十種

珂羅版印一冊定價三元

此何媛叟藏本查士標題云此本紙墨古潤神意飛動其在今日正如瑞草醴泉間世一見云十種如下
▼鍾繇宣示表 ▼丙舍帖 ▼王羲之黃庭經
▼樂毅論 ▼東方畫贊 ▼曹娥碑 ▼王羲之十三行
▼顏眞卿麻姑仙壇記 ▲虞世南破邪論 ▼褚遂良陰符經

有正書局發行

祥茂北忌

第一老牌 物美價廉 眞正出色

各洋廣貨 各烟紙店 均有出售

上海 祥茂 北忌 洋行

毓麟寶丹

靈驗 強身種子

雄心氏秘製毓麟寶丹保最王道最效驗之品服者咸謂有補益身體添精固本之功發行以來治愈下元虛損夢遺滑精等症可無勝算因此獲延嗣續瓜瓞綿綿者尤難僕數良方純正配合準確以病者病立瘥以之滋補身則自強他若腦弱肝胃呆食滯神疲氣虛諸症無不藥到病除每盒一元每打洋七元另製毓麟種子丸功與此藥相輔每張洋十角如兩種合購收洋一元五角郵票代價十足通用外埠寄費加一成

上海 新衙維羅公司啟

總發行 中法藥房 寄售處 英大馬路五洲大藥房 四馬路中西大藥房 ▲北京中法藥房 ▲各埠五洲分店 ▲天津北太和 ▲杭州中英中法 ○鎮江濟華 ○安慶大陸 ○蕪湖華美 ○南京大英 ○南昌萃華

梅飛牌

檀香皂

巴黎紐約 第一等化妝品

紫羅蘭香皂

梅飛牌之香皂質純香濃去垢速而不傷皮且有滋養肌膚之効歐美女子無不用之二種香皂均用玫瑰紅色紙包

商標

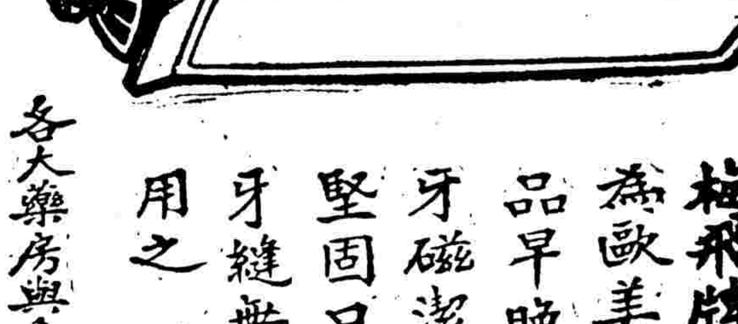

梅飛牌香牙膏 爲歐美第一精品早晚擦牙使牙磁潔白牙床堅固口氣芬芳牙縫無垢請試用之

各大藥房與香粉店出售

巴黎紐約飛花都公司製造

中國經理上海美和洋行

宋拓大觀帖

珂羅版精印三大冊定價大洋十二元

上海有正書局發行

新華儲蓄銀行

總行設北京廊房頭條
分行設上海天津路淪仁里口 天津法界七號路

積零錢 成巨資 既得獎 又還本

月儲十二元的可以得二千元
月儲六元的可得一千元
月儲三元的可得五百元

詳細章程 隨便索取

印泥

質料優美 顏色鮮明 製煉合法

(定價) 一元 二元 六元 三種

有正書局發行

上海開南京津浦北京火車時刻表

上海開：上午七點（快車）；上午七點十五分（滬甯客車）；上午七點三十五分（滬常三四等車）；上午九點三十分（特別快車）；上午九點三十分（三四等車）；下午十二點十分（滬甯客車）；下午十二點三十分（快車）；下午三點二十五分（滬甯客車）；下午五點十五分（滬常客車）；下午五點四十五分（滬翔客車）；下午七點三十五分（滬翔客車）；夜十一點三十分（夜快車）

南翔開：上午七點二十八分（快車）；上午七點四十五分（滬翔客車）；上午八點三分（滬常三四等車）；上午十點三十一分（三四等車）；下午十二點四十一分（滬翔客車）；下午十二點五十八分（快車）；下午四點一分（滬常客車）；下午五點四十七分（滬錫客車）；下午六點十五分（滬翔客車）；下午八點○五分（滬翔客車）；上午○點二分（夜快車）

蘇州開：上午八點五十九分（快車）；上午九點四十一分（滬常三四等車）；上午十一點四十分（特別快車）；下午十二點五十三分（三四等車）；下午二點四十三分（快車）；下午六點二十四分（滬錫客車）；下午七點三十九分（滬常客車）；上午一點三十九分（夜快車）

無錫開：上午七點（錫甯客車）；上午九點五十九分（快車）；上午九點四十四分（滬常三四等車）；下午十二點二十分（特別快車）；下午二點三十八分（三四等車）；下午三點三十四分（快車）；下午七點三十四分（滬錫客車）；下午八點三十六分（滬常客車）；上午二點三十八分（夜快車）

常州開：上午八點四十四分（錫甯客車）；上午十點五十六分（快車）；上午十一點四十一分（滬常三四等車）；下午二點四十九分（特別快車）；下午三點二十八分（三四等車）；下午四點三十八分（快車）；下午九點三十八分（滬常客車）；上午三點四十二分（夜快車）

丹陽開：上午九點三十分（錫甯客車）；上午十一點五十二分（快車）；下午一點三十八分（特別快車）；下午四點二十八分（三四等車）；下午五點三十八分（快車）

鎮江開：上午十點三十一分（錫甯客車）；下午十二點四十九分（快車）；下午二點二十九分（特別快車）；下午五點三十四分（三四等車）；下午六點三十三分（快車）；上午五點三十四分（夜快車）

南京到：下午十二點三十分（錫甯客車）；下午二點二十一分（快車）；下午三點四十三分（特別快車）；下午七點三十五分（三四等車）；下午八點○二分（快車）；上午七點二十分（夜快車）

浦口—下午五點○五分—上午九點三十分
徐州—翌日上午一點三十六分—下午七點四十分
濟南—上午九點三十六分—翌日上午六點
天津—下午六點○五分—下午三點二十五分
總站—下午六點十五分—午四點十六分
天津東站—下午六點二十五分—六點三十五分
北京—下午十點○六分—下午七點十五分

北京開津浦口滬甯線開往上海火車時刻表

北京—上午十點十五分—上午五點五十分
天津東站—下午一點三十五分—下午二點
天津—下午二點十分—上午九點十四分
總站—午二點二十分—午十點
濟南—下午十點二十一分—下午七點四十五分
徐州—翌日上午六點二十二分—翌晨五點三十八分
浦口—下午二點三十分—下午四點十二分

南京開：上午七點四十分（快車）；上午八點十分（三四等車）；上午十一點五分（快車）；下午三點五十分（特別快車）；下午四點十五分（甯錫客車）；夜十一點（夜快車）

鎮江開：上午九點二十分（快車）；上午十點二十五分（三四等車）；下午十二點五十四分（快車）；下午五點二十九分（特別快車）；下午六點二十七分（甯錫客車）；上午五點十二分（夜快車）

丹陽開：上午九點五十七分（快車）；上午十一點二十一分（三四等車）；下午一點三十六分（快車）；下午六點○三分（特別快車）；下午七點二十六分（甯錫客車）

常州開：上午七點十分（常滬客車）；上午十點五十九分（快車）；正午十二點（常滬三四等車）；下午十二點四十四分（三四等車）；下午二點三十二分（快車）；下午六點五十七分（特別快車）；下午八點四十六分（甯錫客車）；上午二點四十一分（夜快車）

無錫開：上午七點二十分（錫滬客車）；上午八點二十二分（常滬客車）；上午十一點五十九分（快車）；下午一點○二分（常滬三四等車）；下午二點○七分（三四等車）；下午三點三十三分（快車）；下午七點四十三分（特別快車）；下午九點五十三分（甯錫客車）；上午三點五十三分（夜快車）

蘇州開：上午八點二十一分（錫滬客車）；上午九點三十九分（常滬客車）；下午十二點五十四分（快車）；下午二點○二分（常滬三四等車）；下午三點二十五分（三四等車）；下午四點三十一分（快車）；下午八點三十二分（特別快車）；上午四點五十八分（夜快車）

南翔開：上午八點十五分（翔滬客車）；上午十點三十三分（錫滬客車）；上午十一點三十四分（常滬客車）；下午一點（翔滬客車）；下午二點二十七分（快車）；下午四點○三分（常滬三四等車）；下午五點四十五分（三四等車）；下午六點十八分（快車）；下午六點四十分（翔滬客車）；下午八點三十五分（甯滬客車）；上午六點二十六分（夜快車）

上海到：上午八點四十二分（翔滬客車）；上午十一點（翔滬客車）；下午十二點○五分（常滬客車）；下午一點三十分（翔滬客車）；下午二點五十五分（快車）；下午四點三十分（常滬三四等車）；下午六點三十五分（三四等車）；下午六點四十五分（快車）；下午七點十三分（翔滬客車）；下午九點○五分（甯滬客車）；下午十點（特別快車）；上午六點五十分（夜快車）

放大合冊 三頌精拓本

頌鼎頌敦頌壺三種篆文爲周金石文字之冠此乃費吡懷叔未華所藏器字多目而精張叔未云籀文結體得斯三種往來心目中此外無特求奏蒸他放大精印合爲一冊末附釋文尤便初學每冊大洋二角八分

上海有正書局發行

小時報　第二千一百念六號

小言

◉春明讀畫紀書後 (梅知)

昨日本報載春明讀畫紀作者遊北京崇效寺賞牡丹得見拙公禪師紅杏青松小照卷首禪師自題云云其署庚午伏日蓋康熙二十九年也。

崇效寺一名棗花寺清郭于宮「元釪」詩云盟安寺是尚書寺不讓任名擅棗花是也紅杏青松圖卷漁洋竹垞王吳盧查他山陳香泉孫松坪俱有題句拙庵名智朴盤山僧嘗輯盤山志漁洋集稱其雅有體裁所著書曰谷響集曰電光錄曰雲鶴集曰盤谷集曰存誠錄曰臺遊集曰辛壬蔓草

拙庵工詞余所見共四首減字木蘭花盤山云芙蓉一朵刷碧流青無不可四季堪誇輸與山居道者家　千尋怪石古意苔瘢留舊迹不數丹邱自是羣峯讓一頭鵲橋仙山中元夜云春風冷落春山寂寞松上一輪明月不知城市鬧花燈忘却了人間佳節　香焚石鼎茶烹瓦銚一種幽情自別光陰去去香難攀只換得隆寒酷熱詞筆脩然清遠不染纖塵刷碧流青無不可形容盤山佳勝非領會甚深不能道奴嬌欲雪云大塊總是瀜和無非幻境使頭空白又云十畝閒雲半間茅屋日昨成今昔尤悟入語

小專電

○自與大頭打東方飯店後日昨又發生議員的車夫老爺因爭車飯錢大打西安飯店遂使諸客的主人擁閣派白用了許多大桑錢目的未達不歡而散人皆譏笑擁閣派的主人毫無經濟竟不如八大胡同之華班開發車飯賬頭頭是道有條不紊相形之下大爲減色云 (1) (北京) (步瀛)

○臨城刦車案發生以來關於救護問題無論口談會議或形諸電文均以「中外旅客」並稱一似毫無歧視之處乃考其實際大都注重外人致一般人每責當局不能言行一致後經人解釋謂「中外旅客」云云乃「在中國之外國旅客」之簡稱也聞者恍然 (2) (北京) (淚兒)

○蔡美瑤納京妓愛之花之妹傳說不一據熟悉個中人云愛之花之妹在京專以媚術吸收政界人物之金錢與美瑤之以武力綁票要挾政府贖欵雖剛柔不同而歸途則一故彼此臭味相投聞將來俟臨城案結束後美瑤偕擬擇日發東遨請來家兄弟在抱犢山忠義堂上開懷暢飲云 (2) (飄水)

○有人近日閱各報告人云「匪勢定不可收拾了有三個孔明做他們的軍師你看還得了」當時面有憂色人皆不信彼即將各報所載之匪名諸葛燈諸葛亭諸葛鈞用手指着曰「證據確鑿你們還坐在鼓裏哩」後經人告知「燈」「亭」「鈞」均係譯音其實一而三三而一也後始恍然大悟說道原來如此 (2) (休士) (南京)

○本埠某藥房門首懸有五大字廣告爲「收買生臭蟲」有友人疑而問余曰有生即有熟但不知那熟的臭蟲向來似熟的還是賣的余答以不知道請向那吃過熟臭蟲的人去請教罷 (3) (麥家圖)

國外小新聞

●美人盛行戶外睡眠 (農花)

▲獎勵之結果……能增益健康

近來美國健康增進學會自獎勵戶外睡眠後現在已風行全國養成習慣至於睡眠方法上面須有遮蓋並非完全露宿據云戶外睡眠之效力能增進疾病抵抗力體力忍耐力勞動力云 (2)

國內小新聞

●新明演賴婚之特色 (微笑)

▲與幻燈電機……同時開演

北京平民職業女校此次籌募基金在新廠新明大劇場開游藝會時末演「賴婚」影片於最後恩娜遇雪一幕特用新明院去年向美國芝加哥舞台電器公司 (Chicago Stage Lighting Co)定購之舞台幻燈電機同時合作該機運京未久尚係第一次開演能發出風雨雷等種種聲音一時風聲呼呼雨聲蕭蕭與影片中之大風雪相輝映幾使觀者亦疑置身風雨途中也 (3)

●張總理政暇之詩 (幺鳳)

▲舊雨何愁……聞雲最樂

某友自都門來函錄示張總理近作一律云最難舊雨滿新愁四百餘州淚眼收既許乘風齊破浪那堪分袂賦沉舟昂頭每羨閒雲樂促膝曾邀野鶴游但得御肩還故我勿虞片刻作勾留題未詳當是贈友之作寄情雲鶴託旨淡遠但以彊之行遲寄之未免言不由衷耳

●崇川小通信 (深山)

▲拉雜書之……聊博一粲

南通更俗劇場今年香市過後特理貓換太子張汶祥刺馬等劇之力上座尚佳該場又新排歷史劇蕭何追韓信劇情自張良賣劍起至平定三秦止各場配合尚屬得當角色如下劉奎童蕭何劉四立韓信張彥芝劉邦彭春芳樊噲賀雲祥夏侯嬰沈雅軒張良七歲紅韋郎趙會亭項羽不日可以開演

五月十六爲代用師範二十周紀念之期歷屆畢業生到者千餘人其中或有父子關係當時遂有父子同母(指母校)之趣談

張孝若優待代師校友特於十七日包定更俗劇場延請觀劇是日除沙香玉之千金一笑外有伶工學生李金章之思凡金鐘聲張國維之機房教子均可觀

通城佛誕紀念大會刻定夏歷四月八日就興化寺舉行籌備員已預行部署屆期當有一番盛況也 (3)

●絕無僅有之小伉儷 (晉南)

▲年雖幼稚……態度從容

鎮江城內富室邢某夫婦年逾半百膝下僅有子女各一子年十二女較長一歲邢夫婦愛之若掌上珠距女忽得時症天癆婦痛女心切竟至一病垂危奄奄一息先是邢曾爲子聘定城外張姓女爲妻今年亦十三歲面貌酷肖其女此時竟異想天開擇於舊歷本月三日爲子完娶以冀翔塞婦悲並應世俗沖喜之說一對小夫妻高不及三尺居然參拜天地洞房合巹最奇者新郎年雖幼稚而舉止安詳毫無懸穉之態一時觀者無不嘖嘖稱怪云 (3)

本埠小新聞

●梁溪會考商店學生 (福)

▲中文陳君第一……英文丁君第一

無錫巨商錢君綠增進商店學生程度起見發起每越三月會考一次前次考試之成績已誌本報昨日又假公共娛樂場休憩室舉行第二次會考所考科目中英並重中文題爲「暢銷土貨說」英文題爲「What is The Object of Merchants?」請劉君鎮藩王君超元爲評判員結果中文陳治球爲第一英文丁金如爲第一由錢君當場宣佈定於月之二十日分別給獎凡居十名前者皆在給獎之列約屆期齎來領取云 (3)

●二師第三次越野賽跑 (文)

▲又改新跑道……首選史進芬

二師越野賽跑經行道途向於本校操場出發至徐家匯而止就茶館中澡身進食茲因天氣炎熱汗流浹背於茶館中洗浴頗不自如食物亦不合衛生故特改新路由本校操場出發沿滬閔路至虞家灣沿陸家浜點止仍在本校操場舉行第三次越野賽跑於星期日(二十)清晨舉行第一名史進芬第二名阮頌堯第三名衛家元第四次定於下星期日舉行云 (3)

●商業公學發行週報 (拱北)

▲惜陰廣益……審定頗精

北泥城橋中國商業公學預科二年級生涂作棟周雲渠湯德衡等天資聰敏學識優長近以課餘有暇不忍荒廢寶貴光陰特聯合同級學生組織課餘週報社每週發行一大張閱其內容大致分評論商情文苑記事詩話劇談諧著小說等皆係該生等修業期間最優課作審定頗精誠小學中之模範報紙也近以閱者漸多擬設一發行部於該校公推一人專司其事該校化科學生聞風興起加入者衆即別校學生亦從事觀摩云

●卡爾登影戲新片 (漢槃)

▲警犬影片……二十三開映

本埠卡爾登戲院茲又運到影戲新片一種計長七大本該片爲美國電影界中名作犬名史蒂浪哈脫 (Strongheart) 所表演名Saentcall爲美國第一影片公司最新出版係在美國西方山中所攝故風景極美麗而情節亦頗曲折該犬之表演神奇無比蓋不僅能解人語而又能做作故其在此片中竟居重要角色之地位其聲名之大不亞於著名伶傑作云 (3)

●戈登陣亡日之紀念 (漢槃)

▲是月二十七日……美僑赴松行禮

當吾國洪楊侵犯松江時官兵無力抵禦幸有美人戈登者出而相助抵抗之卒於某年五月二十七日身歿於陣由滿清政府優給墓地一方於該地每年是日僑爲紀念現聞本埠美國商團定於是日上午乘車赴松行禮云 (3)

●新卡爾登春季跳舞 (漢槃)

▲名家奏技……音樂助興

本埠新卡爾登飯店茲定於本月三十三日晚九時半在該處跳舞室內舉行一春季跳舞大宴會有著名跳舞家奏技並有音樂以助餘興券資每位二元云 (3)

●臨城刦案影片續演 (佳)

▲星期一二……在卡爾登

臨城大刦案影片昨日(二十)在靜安寺路卡爾登影戲院映演星期一二仍繼續兩夜以餉觀客聞該片爲英美烟公司拍照員約瑟提氏攝取如粵督田中玉及負責之各職官攝影亨利氏出巢送信時之情形及安德生氏與各交涉員赴匪巢會議情形均一一攝入形容畢肖觀者甚爲稱讚云

科學小新聞

●朝陽光之新利用 (基)

▲爲熱之絕緣物……及聲之隔離物

據猶太但邑之某發明家云朝陽花之木髓 Sunflower Pith 可爲絕佳之熱之絕緣物及聲之隔離物現該發明家預備略施手術後實地應用云 (3)

最靈驗藥

本公司發行各種靈藥均係德國秘方久爲社會所共獎茲特將藥目詳細列后俾便抱恙者對症擇購

▲調經種子散　每盒大洋一元　婦女月經先後失期萬難受孕是散功能調氣血暖子宮服之立奏效飯後開水沖服一包日服三次

▲痛經散　每盒大洋一元　婦女月經不調經前經後作痛色淡稀薄係陰虧血虛服此散非但却病且易生育飯後開水沖服一包日服三次

▲奇驗白帶藥粉　每盒大洋一元　婦女患白帶淋濁身體痠痛此粉秘方配製服之立效飯後開水沖服一包日服三次

▲治腰痛藥粉　每盒大洋一元　腰痛係腎虧之故此藥補腎力極强服之見效飯後開水沖服一包日服三次

▲立愈頑癬藥水　每瓶大洋三角　此藥水係德國秘方所製擦之立能全愈神效無比且清爽不同市上油賣藥有粘膩之弊每日擦三四次忌入口

▲神效白濁藥粉　每盒大洋一元　此粉治白濁極爲靈驗並能補腎壯元服之立效飯後開水沖服一包日服三次

▲立愈五淋白濁丸　每瓶大洋一元六角　此病傳染最易斷根最難非但身受痛苦甚有絕嗣之患是丸功能止濁斷根靈驗如神飯後開水吞服二粒日服三次

▲秘製遺精散　每盒大洋一元　滑精夢遺係腎虧之故此散有固精補腎之功飯後開水沖服一包日服三次

▲百瘡毒藥水　每瓶大洋四角　此藥專治一切濕瘡疥瘡楊梅以及花柳諸症無論已用未用藥水洗滌患處先用清水和藥水半瓶洗滌患處

▲最新發明第一靈藥花柳消毒粉　每袋小洋一角　花柳病是人人難免的可怕的了東西治游回來小便中帶出此粉能專治五淋白濁下疳及預防的仙方

▲靈驗疥瘡藥膏　每盒大洋五角　此藥係德國秘方所製無論疥瘡年久新近傳染患及其他各種皮膚病均極神效速絕無流弊用時擦即以

在浴後奏效愈　函購辦法　外埠函購每件加郵費一角多則照加有不足通用郵票回件印有藥目單函索附郵票一分即寄

上海總發行　新馬路斐里第一弄一七二七號門牌　霍蘭製藥公司

愛國歌 (谿公)

小弟弟。小弟弟。聽我告訴你。你等雖幼也是中華國民一份子。我國居東亞。四外強隣盡封豕。自從庚子海禁開。割地賠款無抵止。外人呼我病夫國。勢阽危實可恥。雖然國弱尚可為。只要大家心不死。國民皆愛國。政府常將善政舉。提倡國貨挽利權。船來貨物吾不取。保我中華億萬年。大家都是奇男子。

願吸者皆為我國之長城

中國南洋兄弟烟草公司

佛學津梁

中觀道人集

黎瑞甫先生遺著第一種

全一冊　定價大洋二角

有正書局發行

歷代名人姓氏全編　二十四卅一　(三元六角)　有正書局發行

見煙自厭惟我獨家

醫士樓品芳爲研究戒烟專家二十餘年秘製消癮藥水向在局試驗無論男女各處設局能自由吞服除盡戒癮並抵天見數天自服再服面斷烟癮之效果藥水常辦毒從便中勝烟眞烟……每瓶價……元……上海……

歷代古印大觀
第二集出版

上海望平街　北京琉璃廠　有正書局發行

鏡面散　生髮膠

上海……號

佛乘

諦閑法師大乘止觀講義（第二座）（在南園）

九能詮。即指大乘二字。於止觀上加以大乘二字。簡非餘止觀法門也。

十所簡。即指止觀法門。止觀法門。有於多種。一體真止空觀。此種法門。僅能自度。不能度人。即非大乘。二方便隨緣止假觀。此種止觀。雖能度人。不到究竟。非真大乘。三以前兩種止爲方便。得入息二邊分別止。以前兩種觀爲方便。得入中道第一義觀。此一種止觀。可稱大乘。若以次第歷別而修。前二不高。後一不廣。不名真大。在因能運至果。休息不名真乘。今依自性淸淨心而爲依止。即動而靜。即昏而明。定慧力莊嚴。以此度衆生。盡未來際。無二際想。方是大乘止觀之法門也。

十一能成。即指止觀二字。謂此妙止觀。力能証大乘自性淸淨平等一實之心。如佛頂經云。由三增進。故漸能成就五十五位真菩提路。此之謂也。

十二所成。即指大乘二字。謂本源自性。淸淨心。即是大乘。無上極果。爲妙止觀之所証得。即所謂因該果海。果徹因源也。

十三能詮。即指全題六字。皆是能詮。大能詮於體相用三種絕待妙義。乘能詮於自度度他。從因至果之義。止能詮於會妄歸真。背塵合覺之義。觀能詮於即體起用。萬善齊修之義。法能詮於軌生物解。任持自性之義。門能詮於就路還家。登堂入室之義也。

十四所詮。即指題下所顯之義。能起吾人聞思修慧故也。

十五能解。是指第六識心。最極明利。所以能因文得旨。順名思義。不比餘識。暗鈍。又不同牛羊眼。覷真辨旨歸也。

十六所解。是指名句文身。是聞慧所行之境。乃至慧力殊勝。故則能廣歷五陰六入十二處十八界一一諸境。悉於其中得見大乘止觀法門也。釋名竟。

二顯體。又四。一須顯體。

名是實體是主。名是假名。體是實體。名是體上之能詮。體是名下之所詮。一部之內。從始至終。一言一句。無非能詮名字。於其名下。一一所顯。皆歸真實妙體。所以要句句銷歸自己。即此意也。譬如因指見月。因筌得魚。今因能詮文字假名。方能會於所詮實體。亦如是而已矣。若執名言。不會體性。如捉蛇尾。反遭其螫。世尊所以常與弟子設筏喩也。故釋名之後。須顯體耳。

二正出體。

是書以自性淸淨心爲體。此即指吾人現前一念。全妄即真。隨緣不變之心性。此之心性。不惟爲書部所依之真體。乃爲徧三藏十二分教。皆得以此心性爲體也。故曰。諸法所生。唯心所現。一切因果世界。微塵因心成體。即此之謂也。

三略引證。

部內正宗五大科之第二科止觀境界文云。一者有垢淨心。以爲真實性。二者無垢淨心以爲真實性。所言有垢淨心者。即衆生之體實。事染之本性。言無垢淨心者。即諸佛之體性。淨德之本實。然依熏約用。故有有垢無垢之殊。就體談真。本無染有染之異。此即平等實性之大統法門也。

四通異名。

在本部。三自性之真實性。即此體之異名也。有垢淨心無垢淨心。皆是也。華嚴爲一真法界。楞嚴爲常住真心。性淨明體。大集爲染淨融通。寶積爲根塵混合。淨名爲真性解脫。淨土爲自性唯心。般若爲摩訶衍。法華迹門爲諸法實相。本門爲非如非異。均此體之異名詞也。

三明宗。二　一須明宗。

宗者修行之歸宿。會體之樞機。修行者不知宗。將何以領會不思議之妙體乎。故宗趣不可不知。前顯體。顯於性。今明宗。明於修。全性起修。故不二而二。全修在性。故二而不二。有人云。體即是宗。宗即是體。今所不用。譬樑與柱。是屋之綱維。屋內之空。是樑柱之所。取不應以樑柱。便是屋空。屋空。便是樑柱。宗體相即。其過如是。若言異者。則二法孤調。宗非即體。體之宗。宗則邪倒無印。體非宗家之體。則體狹不周。離法性外別論因果。其過尤甚。況體則非因非果。宗則有因有果。言宗即不一義。言體乃不二義。今不一而一。故有體不二而二。故有宗。所以須顯體之後。以明宗也。

二正明宗。

本部。即以止觀爲宗。行者修止觀時。宜依自性淸淨心以爲依止。由觀行至相似。入分證至究竟。從因剋果。因該果海。果徹因源。因果不二。是故但以止觀即爲因果以爲宗也。文中第三止觀體狀一科。約染濁淸淨兩種三性。以修止觀。故得佛心我心平等一。如故經云。文殊法常爾。法王唯一法。一切無礙人。一道出生死。此即宗致之意也。

四論用。二　先簡宗用。

用有宗用。又有用用。宗用非用用。用用非宗用。宗用者因果爲宗。因果各有斷伏爲用。用宗者慈悲爲用。宗斷疑生信爲用。用者言於宗。但明因果。不言斷伏。若言於用。但言斷疑生信。不言慈悲。

二正論用。

本部以除障得益爲用。文云。依彼觀行作方便。故能知諸法本來無實。實執止故。即是能除果時迷事無明。及以妄想也。復於貪瞋漸已微薄。雖有罪垢。不爲業繫。設受苦痛。解苦無苦。即是除障。無塵智用。隨心行。故即得益也。且錄依分別性以修止觀除障得益之相耳。

五判教相。

教者。聖人被下之言。判者分別異同之致。佛以五時說教。涅槃喩以五味。我祖以兩種四教而判釋之。罄無不盡。一化儀四教。謂頓漸秘密不定。二化法四教。謂藏通別圓也。凡一切教與非化儀。無以判非化法。無以釋佛初說華嚴。如從牛出乳。次說阿含。如轉乳成酪。三說方等。如轉酪成生酥。四說般若。如轉生酥成熟酥。後說法華涅槃。如轉熟酥成醍醐。此之爲五味也。本部以無上醍醐爲教相。與法華涅槃同味。於化儀即屬頓教。於化法即圓教也。

以上釋法題五重玄義竟。

今文選

吼山　石遺

吼山以石勝。巖洞疑人爲。石色已蒼黝。天然亦如斯。一豎戴一橫。丁蕈與芝椇。一股接一句。磬折相支持。高者數千丈。低者稍亞之。昂藏各離立。頗似吾武夷。又呼曰乾宕。以匹水宕奇。（水宕巨石插水中。恐係人爲）

三日不出游

上已無從問水濱。可憐閱殺幾詩人。吾鄉頗有流觴地。一曲桑溪暗戰塵。

筆記

在園雜志（續）

吾友中符孟涵光。張越千彪。王紫詮瑛。其壯年名字。皆具超逸飛騰之氣。符孟以世家門蔭。越千以博學茂才。紫詮以郡郎出守。歷仕觀察。及其後也。符孟不樂仕進。改字曰兜盟。號曰聽山。越千絕志場屋。改名曰懲。改字曰月阡。號曰曼持。紫詮罷職閒遊。改名曰嬰。改字曰紫谿。號曰能如。名與字音同體別。不獨寄興林麓。放情魚鳥。而取號之義。實出有心。玩世逃禪。人道不復營營人事。非好鶩高遠。耽寂靜也。蓋亦無可如何者耳。文人事年多事。備觀太白游仙。香山僧老。道場二公。猶然況三君乎。

俳諧集

笑談二則

▲孟子是女人　兒子對父親道。我想孟子是個女人。父親詫異道。你何以見得呢。兒子道。李白的詩。不是有一句。吾愛孟夫子麼。孟子如不是女人。李白何以要稱他吾愛呢。

▲大字典和大書櫥　某甲好說大話。一天對乙道。我在外洋游歷的時候。看見博物院裏陳列一部字典。有一張大方桌大。乙道。古時曾有人造一大如一進樓房的書櫥。甲道。這話太過。借大書櫥要他何用。乙道。預備放你看見的大字典呀。（魯男）

小說

小梅（續）　靑氣

他日携細君登布郎千人石。衣香鬢影。人歎爲神仙侶。時又安知某妙慧知識中非一律似小梅寶歌妙尼宣咒哉。太守日歷奇幻境。得大悟徹妙師功德自爾不凡。第羅綺十年。亦嘗有心魔交戰時否。妙慧然曰。寶歌京華遇郎。墨才子。張郎春日游十剎海。渠戲誦雲郎詞而飛絮。氍氍強來撲人。殊不勝情。後此惟今歲見某姝。任佛前顧盼。寸衷稍亂他。則雖促膝合席。遺香傳帕。甚且擁肩携手。撋拖燈掩。亦未嘗一介於懷也。君等休矣。他日南天雁至。有藏金箋署名綺夢者。好珍重之。當更詳告君等。以生平也。言次舉杯屬客。太守與紳倜然終席。以去翌日。即聞普濟庵妙姑往湖麓朝山。去太守歎曰。是始可與言色相者矣。踰年果有書自粵門來。署名綺夢。啓緘視之。則畫像一。畫爲美少年。携一雲鬟羅衣姝。嫣然姑花。栩栩欲活。下寫一碣曰。是優伶影。是尼姑身。是衆香國。是觀世音。有何緣法。歸問綢君。後太守攜與監司閱。綺夢名無有知者。（完）

牘墨

李涵秋君事略　李鏡安

前年張君佰彬讀先兄所撰廣陵潮說部。目爲天才。曾由都函聘入幕。先兄感其知己。奮然欲往。適値閱潮掀起。以致未果。其時秋君楚靑。復延先兄爲小時報編輯主任。先兄以楚靑有文字之誼。情不可却。乃不北而南。擔任編輯。約一年。去秋返舍。無心再出。除每日撰說一二小時外。以花鳥自娛。暇復靜坐。較之在外。精神尤健。先兄嘗語鏡安曰。我黨手無斧柯。雖不能澄淸國政。然有一枝筆在。亦可以改良社會。喚醒人民。汝其於撰說一層。悉心研究。切勿輕視。不料言猶在耳。而先兄之音容。已不可復覩矣。先兄晚年篤於手足之誼。一日不見鏡安。即一日不樂。每夕必陪其暢談。兩句鐘之久。五月十三夕。鏡安有事外出。詎意先兄於談笑之時。忽然氣閉。不起。及鏡安聞耗奔歸。施救業已無及。視殮甫畢。特將先兄事畧。謹綴數言。刊諸報端。伏乞海內文豪。賜以哀輓。不勝銘幸之至。（賜件請逕交時報館小時報編輯部代收）

▲正誤　十九日今文選木蘭花慢詞內「摩巖立馬」「巖誤作嚴」「劫後選擇」「擇誤作釋」一作平「誤作一平」想見壽護當年「護誤作鶴」合亟更正

切勿任子女之若此

公光眼鏡可以正

眼球爲人身輸入智識之唯一機關。如有目光之缺點。當然阻其進步之程途。惟合光之科學眼鏡。可以糾正。勿令其受困難。且足以助其精進。然須經專門光學家悉心體驗。配合戴用。方能得滿意之補助。本公司具此藝術。早已膾炙人口。諸君倫爲自身及子女目光計者。請惠臨試驗。無任歡迎。

上海南京路勞合路角　中國精益眼鏡公司謹啓　分公司各省各埠

一嗅此散頭不痛了

效驗速如快電、用法只要鼻嗅、主治頭風頭痛、無論痛至如何利害、亦不拘新痛老痛、一經鼻嗅朱氏頭痛散、痛必立刻停止、且頭目比之平時更覺淸爽、有患者嘗試之、方知此散之不謬也、

每瓶洋兩角　每打洋兩元

各大藥房均有出售　外埠函購郵費不加　郵票代價九折計算

經理代銷　批價克己

上海英租界大馬路　英華街口滙新里內

中南國產製藥社發行所啓

上海匯豐銀行及虹口分行告白

在香港分行設在廈門暹邏巴塔維亞孟買克而克搭廣州烟台可倫坡大連福州海防亭俵漢口哈爾濱伊羅伊羅意布輪化神戶可京檳榔仰光西貢舊金山上海新嘉坡沙嘜倍約丹其伯塔乃天津靑島海參崴橫濱〇各商存銀或流期或定期均請至本行面議〇滙至倫敦及歐洲印度新金山美國中國日本等處各大通商碼頭

本行額定股本洋五千萬元收足股本洋二千萬元股東負責額洋二千萬元公積金英金四百五十萬鎊倫敦法國馬賽里昂及紐約北本行辦理一切銀行事宜〇本行匯票可

民國十二年四月一日

請購孤兒院的精美籐器

特點　式樣新奇　工精料固　包用包送　定價低廉

上海孤兒院發行所　新世界南對過　電話中央七一六六

開胃消食藥

中胃焦土也。胃失健運。宿穀不化。膽汁有阻。百症因之而起。此藥能和胃健脾。理濕化痰。并助膽生汁。以資消化。專爲後天主治。常服不輟。自見身壯力強。服法每日三次。每次一調羹。加溫水少許送下。如神。大瓶一元　小瓶五角

上海大英醫院藥房製

唐　碑

珂羅版印 廣傳宋本 虞世南夫子廟堂碑	三元
初拓虞世南東廟堂碑	五角
珂羅版印 內府藏 唐拓化度寺邕禪師塔銘	八角
珂羅版印 宋拓線斷本皇甫誕碑	三元六角
宋拓皇甫君碑	五角
珂羅版印 霧香光藏 唐拓九成宮醴泉銘	一元八角
唐拓九成宮醴泉銘	八角
宋拓九成宮醴泉銘	五角
珂羅版印 宋拓虞恭公碑	二元六角
珂羅版印 宋拓溫彥博碑	一元六角
明拓伊闕佛龕碑	五角
國子祭酒曲阜孔沖遠碑	三角
珂羅版印 宋拓衛景武公碑	二元五角
珂羅版印 初出土拓王居士塼塔銘	一元五角
珂羅版印 原拓塼塔銘	五角
原拓塼塔銘兩種合冊	三角五分
珂羅版印 宋拓褚河南雁塔聖教序	五角
珂羅版印 宋拓褚河南聖教序	二元八角
宋拓褚河南同州聖教序	四角
宋拓道因法師碑	五角
宋明拓褚河南枯樹合冊	四角
珂羅版印 周文游藏 北宋拓未斷本聖教序	四元
北宋拓聖教序	六角
五代拓聖教序	五角
珂羅版印 何氏藏孤本 薛少保信行禪師碑	二元
宋拓姜柔遠碑	[illegible]元
珂羅版印 翁覃溪藏 宋拓雲麾李思訓碑	二元四角
宋拓雲麾李思訓碑	六角
珂羅版印 何氏藏孤本 李北海法華寺碑	四元
珂羅版印 何氏藏 北宋拓麓山寺碑	四元
北宋拓麓山寺碑	七角
甸齋藏宋拓麓山寺碑	七角
舊拓靈飛經	五角
初拓滋蕙堂靈飛經	四角
珂羅版印 李春湖藏 宋拓雲麾李秀碑足本	五元
賀季眞草書孝經	四角
張司直李元靜碑	六角
初拓懷素自敘帖	五角
宋拓顏家廟碑	七角
唐拓多寶塔碑	六角
宋拓多寶塔碑	六角
明拓元次山碑	四角
明拓唐圭峯禪師碑	二角
宋拓東方畫贊	八角
宋拓大麻姑仙壇記	五角
珂羅版印 何氏藏 麻姑仙壇記三本合冊	二元
顏魯公爭坐位帖	三角
宋拓玄秘塔	五角
初拓書譜	三角
宋拓薛紹彭書譜	七角
宋拓太淸樓書譜	七角

上海　有正書局　發行

兒童自由畫　圖為蘇州名畫家吳湖帆君之公子，名德一，年三歲所作●畫石具陰陽反背，有一峯意●前為王同愈君題字，後為吳君跋語●

音樂家孫女士

畫家單擷芬女士　萬古蟾速寫

世界大戲劇家 Sarah Bernhardt逝世

法國女伶 Sarah Bernhardt，為近代大戲劇家●於四月二十六日逝世●年七十八●女天才卓越，尤善演莎士比亞劇●一九一二年，曾由西班牙王賜予十字勳章●上圖：（一）（二）為女扮演莎翁各劇之攝影●（三）為女最近攝影，年逾古稀，望之尚如好女子焉●

●藝術談話

再進一步　應鵬

在西洋畫發展的十年中，已經過二個時期，第一期是模仿時期，研究繪畫的人們，見了西畫，羨慕非常，但不求甚解，僅事摹仿●普通研究者如此，學校的教授，亦復如此●這可算是初步●第二期是寫生方法輸入時期，因用了幾年工夫，便有人覺得模仿不是澈底的研究●於是將西洋寫生方法，輸入中國●可是那時候的寫生，祇有靜物風景，至於根本上的人體研究，還未實現●最近一年半中，藝術家纔竭力從事於人體寫生運動●有幾處美術機關，已有女模特兒的設備，這是第三時期●但是西洋畫運動的過程，已經走到目的地嗎？那是不然，以上的路程，不過只走了一半●換一句說，是習作的時代，不是創作的時代●凡看過各處展覽會的，大概都曉得從前所有的出品，最高不過是些複雜的靜物或風景罷了●至於怎樣表現學者特長的研究，和他們所涵養的思想和感情的偉大作品，卻未曾見過●但是現在人體研究的機會，已經達到了，藝術家應得再進一步，努力於創作●表現各人獨有的精神●那末中國人的西畫，才能成立●纔是研究[illegible]最後的目的●再進一步，這就是所希望於同志的●

眞眞德國老牌　最省費　最耐用

華吞電燈泡

上海西門子電機廠廣告

曾伯廉止痛藥水

●注　治●

腰痛　筋肉痛及頭痛　傷口痛疼等症

風濕骨痛症○果何病否○君等荷覺骨節漲痛○週身不舒○筋肉生疼○坐臥欠適○則君即患風濕骨痛症矣○請即以曾伯廉止痛藥水治之○治法甚簡便○而易奏效○君第一次以藥水摩擦痛處之時○如同熱火透入骨裏○而痛乃立止○久用此藥○且可斬除病根○完全痊愈○止痛藥水○無論何處○均有出售

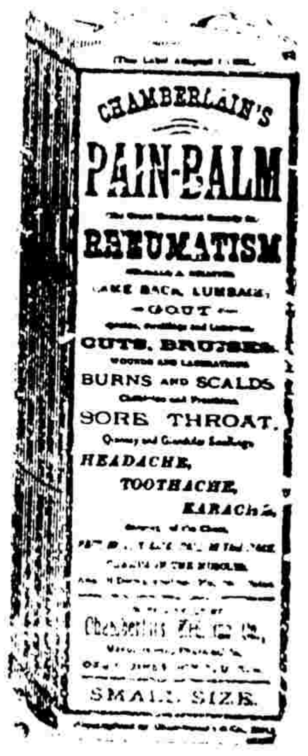

袖珍名畫集

南田撫古花卉　一冊　定價六角
耕烟山水　一冊　定價六角
李復堂寫生　一冊　定價六角
董東山畫　一冊　定價六角

上海有正書局發行

每月儲洋十二元

有一萬七千餘元之希望

（章程函索即寄）

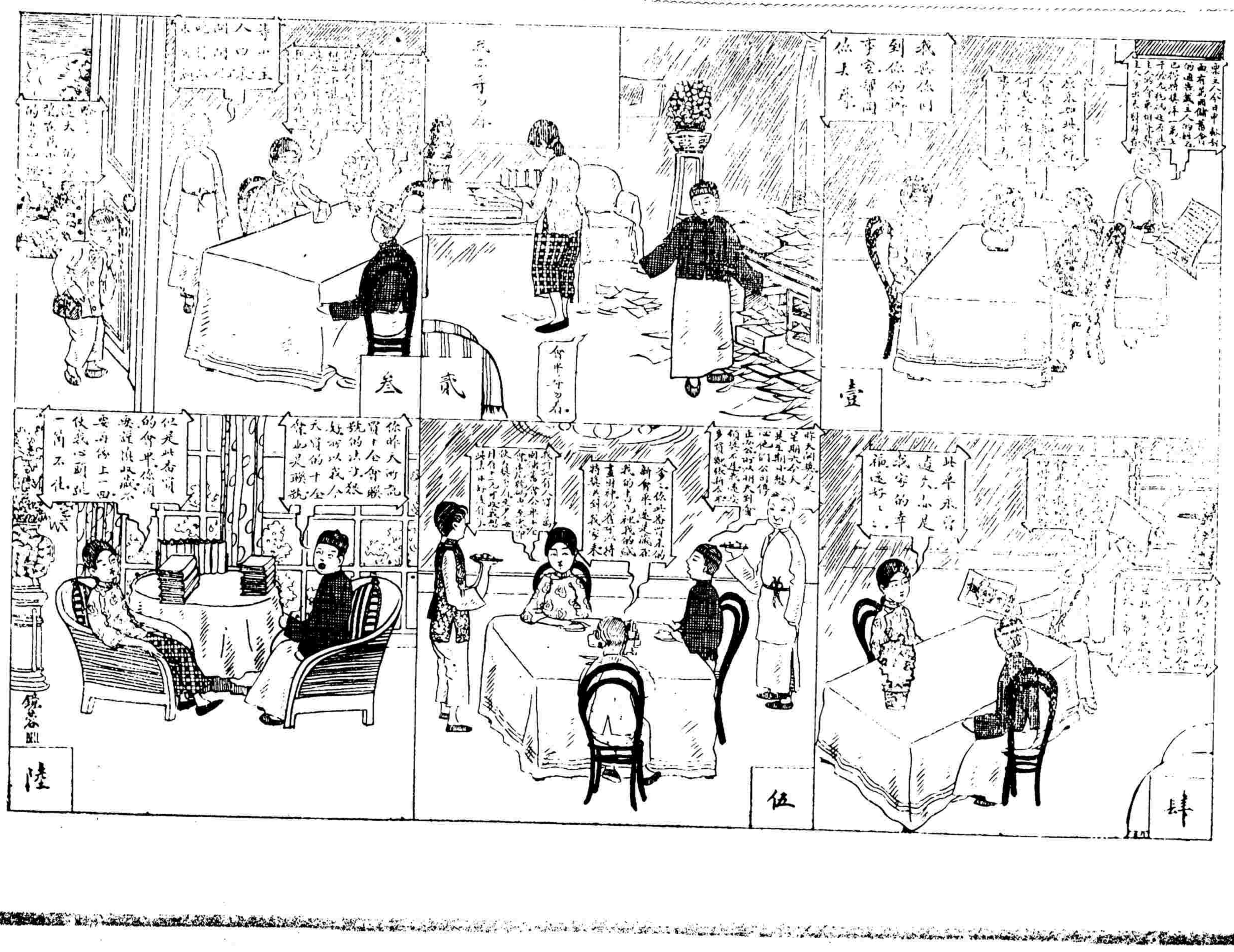

上海法租界愛多亞路七號

萬國儲蓄會啓

民國十二年五月二十一日第一百四十九號

上海市北陣橋小學之發國遊藝

上海市陣橋小學於四月二十九日，參與縣區聯合運動會，表演一種遊藝，名競得旅大●表示民氣。 林 寄。

聖瑪利女子之茂媽會

聖瑪利女學，每當五月，必舉行茂媽會一次●本月十七日在校園舉行●鬢影衣香，輕歌曼舞，實最優美之遊戲也●上圖(一)月神舞●(二)蝴蝶舞●

寶記攝

法國女畫家

法國女畫家 Michaline Resco 女士，容貌雙絕●最近赴美，大受歡迎●左圖爲女士及其自繪畫像攝影●

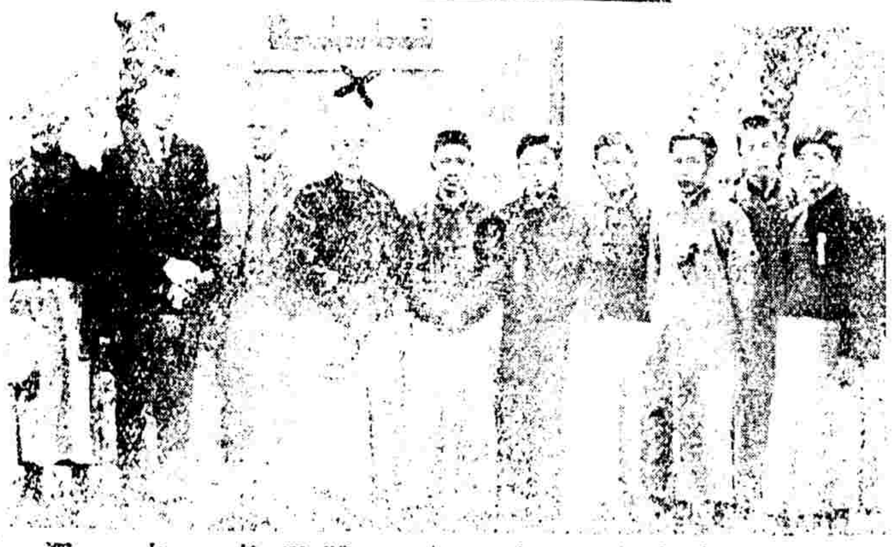

南通五九國恥紀念

南通於五月九日舉行國恥紀念，圖：(一)開會時演說，(二)各團體代表，五中有×者爲張孝若，其右爲主席陳震●

深山寄●

吳淞大中華紗廠職工救國團

吳淞大中華紗廠工人，因否認二十一條，及收回旅大問題，組織職工救國團●加入職工共六百餘人●上圖即對日遊行隊之攝影●

運酒新法

美國自禁酒以來，犯禁者時有所聞，最近有人，從報紙捲筒，封寄酒類●爲吏察覺，拘捕受罰●

桃花會

美國 George 地方女子，恆於三月間舉行桃花會●選擇美麗女子，手執桃花，分行雁立，作各種種植狀態●至爲美觀●

德國大總統乘飛機

德國大總統愛伯勃氏，對於飛行，頗有興味●上圖爲總統由柏林飛行至 Leipsis Fair 地方，登車時攝影●飛帽答別，笑容可掬也●

江浙中學聯合比賽籃球得勝員

上月江浙兩省中學，在東吳大學舉行聯合比賽籃球，得勝者爲上海青年會中學●上圖：(一)爲比賽全體●(二)爲青年會得勝員●自左至右：宋康卿●李祖祺●吳發來●